



アオノリ養殖の種付け作業

# 広報 きほく

PUBLIC INFORMATION OF KIHOKU



2008 October  
平成 20 年  
No.36

# 10

近畿自動車道紀勢線新直轄区間の 整備効果と事業進捗	2
住民課からのおしらせ	4
毎年10月1日は「浄化槽の日」です	5
学校施設の耐震診断結果	6
選挙当日の投票時間の変更について	7
公営住宅入居者募集	8
学校給食業務委託調理員募集	9
2008年漁業センサスのおしらせ	10
図書館だより	11
まちの話題	12
戸籍の窓	13
けんこうの広場	14
おしらせ	16
さわやか笑顔	18

# 近畿自動車道紀勢線新直轄区間の整備効果と事業進捗

問い合わせ

国土交通省 紀勢国道東紀州事務所

TEL 0597-25-0688

現在、①地域活性化の支援②安全で信頼性の高い道路の確保③安心できる暮らしの確保を目的として進めています「近畿自動車道紀勢線新直轄区間」の整備効果と事業進捗についてお知らせします。

## 整備効果

- 企業立地の促進・農水産物の出荷増加・観光入込み客数の増加が期待されます。(地域活性化の支援)
- 災害に強い道路を提供します。(安全で信頼性の高い道路の確保)
- 医療サービスの向上が期待されます。(安心できる暮らしの確保)

### 整備効果の例：熊野尾鷲道路（尾鷲南IC～三木里IC）開通による交通の実態

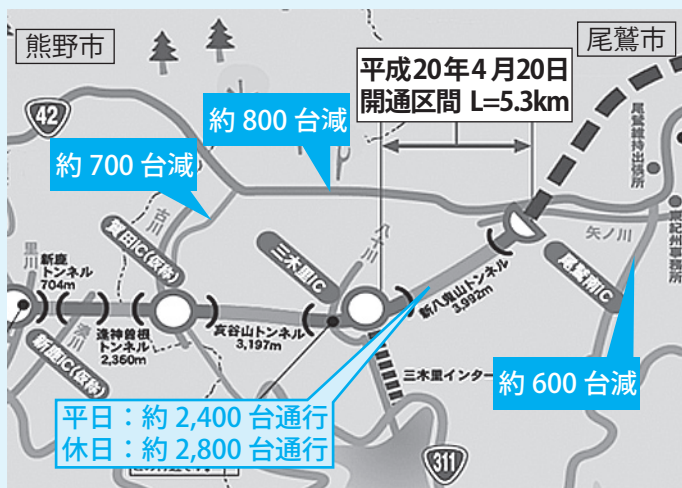

開通前：平成 19 年 10 月 11 月（木）  
開通後：平成 20 年 4 月 25 日（金）、平成 20 年 5 月 4 日（日）  
※交通量は、12 時間調査を 24 時間に換算した台数です。

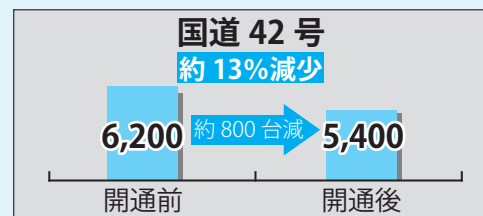
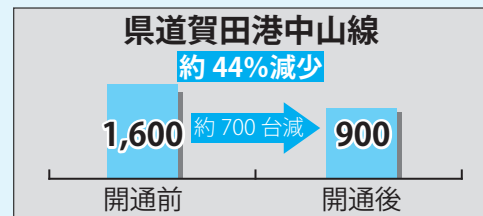
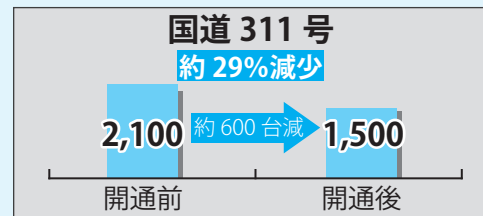

## 事業進捗（用地買収及び工事）

平成20年8月末現在

地区名	上段:用地面積(千m <sup>2</sup> ) 下段:工事本数(本)	用地買収率									
		10%	20%	30%	40%	50%	60%	70%	80%	90%	100%
便ノ山	30.9	馬越トンネルに着手しました。銚子川橋が完成しました。									
	1										
海山IC (船津)	56.6	高丸山トンネル、海山ICの橋梁下部工事を含め、全部で5工事を進めています。									
	5										
前柱	74	船津川橋の下部工事を進めています。林道の工事に着手しました。									
	2										
馬瀬	199.3	馬瀬道路建設工事を含め、全部で5工事を進めています。									
	5										
三浦	(103.3)	始神トンネル、道瀬トンネルに着手しました。全部で4工事を進めています。									
	4										
道瀬	9.7	市ノ川橋の下部工事を進めています。									
	1										
古里	23.8	オマワキ川橋の下部工事を含め、2工事を進めています。									
	2										
加田	42.5	加田高架橋の下部工事を含め、全部で3工事を進めています。									
	3										
出垣内	37.8	紀伊長島トンネルに着手しました。									
	1										
紀伊長島IC (山本)	24.2	現在、工事は発注されていません。									
	0										
紀北町全体	395.5	約82%									
	24	現在、24工事を進めています。さらに年内に4件の工事を契約する予定です。									

※地区名欄のIC名は仮称、用地面積欄の三浦の( )書きは見込み面積

## その他

- ・高丸山トンネル（全長L≒2,600m）の掘進長が約950mに達しました！（下図参照）
- ・平成20年10月13日、馬越トンネルの安全祈願祭が行われる予定です。

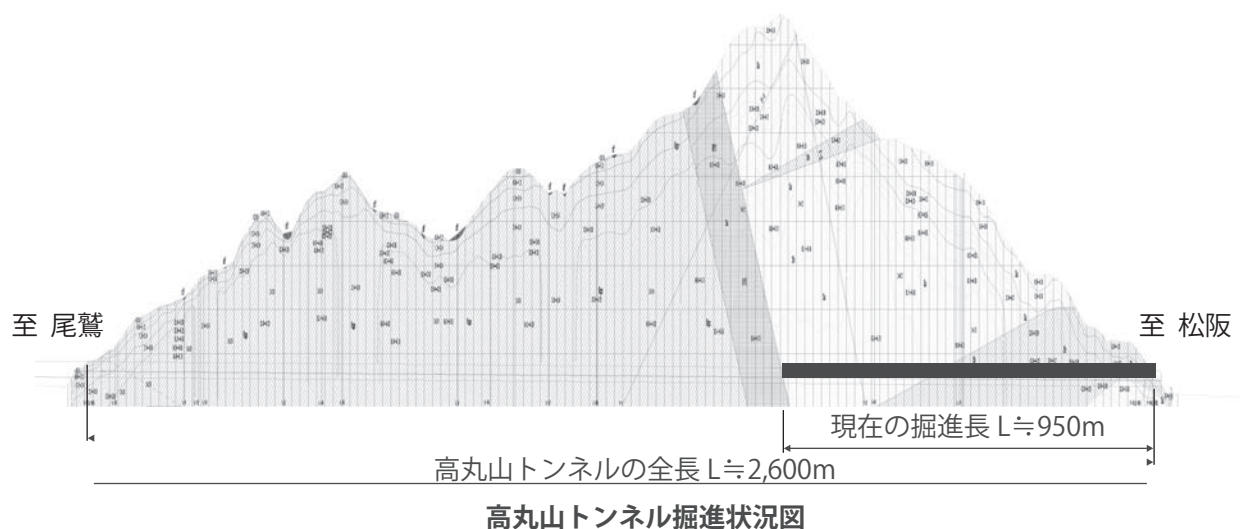

# 住民課からのお知らせ

## 《年金天引きから口座振替への変更》

年金天引き(特別徴収)で保険料を納めていただいている方のうち、次のいずれかの要件を満たす方は、お申し出により、保険料を口座振替によりお支払いいただくことが可能です。

【年金天引きを継続する場合は、お申し出をいただく必要はありません】

### ■長寿(後期高齢者)医療制度

○75歳以上のすべての方へ

(65歳以上で一定の障害があり、制度に加入している方を含みます。)

- ① 国民健康保険の保険料をこの2年間滞納することなく納付されていた方(本人)が口座振替により納付する場合
- ② 年金収入が180万円未満の方で、世帯主又は配偶者の口座振替により納付する場合

### ■国民健康保険

○65歳～74歳で国民健康保険料が年金天引きの方へ

- ① これまで、保険料を滞納することなく納めていただいている方で、これからの保険料を口座振替により納めていただける方

◎お申し出の期限はありませんが、お申し出の時期により口座振替への変更時期などが異なります。

### 所得税及び個人住民税の社会保険料控除について

保険料の「年金天引き」「口座振替」等のお支払方法の違いにより、社会保険料控除の適用に違いがあり、税の負担に影響がある場合がありますのでご注意ください。

### 長寿(後期高齢者)医療制度の保険料が軽減されます

長寿医療制度の資格取得日の前日に『被用者保険の被扶養者』であった方は、保険料が軽減され、原則として10月から保険料を納めていただくこととなります。

被用者保険の被扶養者であったにもかかわらず保険料額が軽減されていない方は、本庁住民課または紀伊長島総合支所住民室の国保・年金係までお申し出ください。

※『被用者保険の被扶養者』とは・・・

政府管掌健康保険、企業の健康保険組合、船員保険、公務員共済組合等に加入する家族の方に、健康保険上で扶養されていた方であり、市・町国民健康保険及び国民健康保険組合であった方は含まれません。

### 特定健康診査・長寿医療健康診査を受けられましたか？

特定健康診査・長寿医療健康診査の受診券をお持ちの方で、まだ健康診査を受けられていない方は、受診券に同封している案内文書・実施機関一覧表をご覧ください、受診してください。なお、受診期間は12月までです。

\*昭和8年8月・9月・10月生まれの方には11月中旬以降順次、長寿医療健康診査の受診券を送付します。

### 問い合わせ

本庁住民課 国保・年金係・・・・・・・・・・Tel0597-32-3907

紀伊長島総合支所住民室 国保・年金係・・・Tel05974-7-1111

# 毎年10月1日は「浄化槽の日」です

(浄化槽法施行 昭和 60 年 10 月 1 日)

## 水質保全と快適な生活に役立つ浄化槽

浄化槽（合併処理浄化槽）は、トイレや台所、洗濯、風呂等の汚水を、微生物の働きを利用してきれいにする施設です。微生物が活躍しやすい環境を保つように維持管理を行うことが大切です。保守点検、清掃、法定検査を定期的に行うことが浄化槽法で義務づけられています。



微生物が活躍しやすい環境を維持し、使った水をきれいにしてから川や海に戻しましょう。

## 浄化槽は維持管理が大切です

### 保守点検

浄化槽の機能を良好な状態で維持できるように、汚泥（微生物）や機器の点検、調整等を行います。（家庭用では年3～4回）

浄化槽保守点検業の登録業者にお問い合わせください。

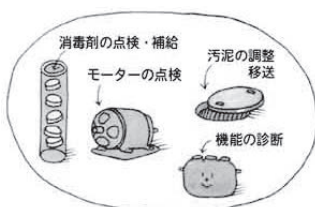

### 清掃

浄化槽の機能を十分に発揮させるため、槽内にたまった汚泥等の引き出し及び機器類の洗浄等を行う作業です。（年に1回、全ぱっ気方式は6か月に1回以上）町の許可を受けた浄化槽清掃業者に委託してください。



### 法定検査

保守点検・清掃が適切に実施され、浄化槽の機能が正常に維持されているか否かを総合的に判断するための検査です。浄化槽法では年に1回受けることが義務づけられていますので、必ず受検してください。受検されていない場合は知事から指導・助言や勧告・命令を受けることがあり、命令に従わなければ過料が課せられます。

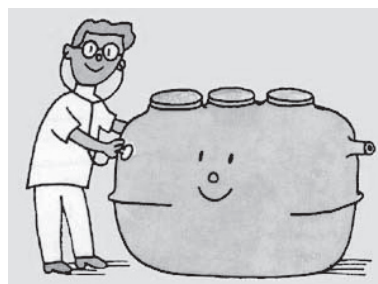

### 法定検査の申し込み先

(社) 三重県水質保全協会  
Tel.059-226-0010

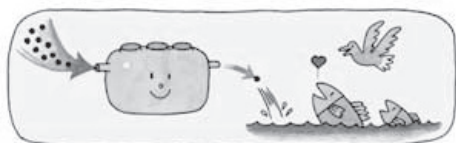

### 浄化槽法についての問い合わせ先

三重県環境森林部水質改善室・・・Tel.059-224-2382

三重県尾鷲農林水産商工環境事務所・・・Tel.0597-23-3469

本庁環境管理課環境管理係・・・Tel.0597-32-3911

※上記以外に、日常の管理（自己管理）が義務付けられております。  
また、管理者の名前や機種の変更、浄化槽の廃止などをされる場合は手続きが必要です。  
綺麗な町の水環境を、一人ひとりの心がけで作っていきましょう。

# 学校施設の耐震診断の結果をお知らせします。

学校施設は、児童・生徒等が一日の大半を過ごす生活の場であるとともに、自然災害時には、地域住民の避難場所としての役割を果たすことから、その安全性の確保は極めて重要であります。

また、中国四川大地震による学校施設の倒壊による惨事は、まだ記憶に新しいところであります。

国におきましても、震度6強程度の大規模な地震で倒壊または崩壊する危険性が高い施設に対し早期に耐進化を図ることを目標としております。

本町では、平成23年度を目標に全ての学校施設の耐震化を計画しております。  
※なお、全ての学校別の詳しい耐震診断の状況は、町ホームページに記載しております。

詳しい内容については学校教育課にお問い合わせください。

Is 値 (Iw 値)	施設名
0.3 未満 (震度6強程度の大規模な地震で倒壊または崩壊する危険性が高い)	相賀小学校屋内運動場 (築 S44)、矢口小学校屋内運動場 (築 S53)、船津小学校屋内運動場 (築 S54)、上里小学校屋内運動場 (築 S55)、三船中学校屋内運動場 (築 S52)、紀北中学校屋内運動場 (築 S42)、赤羽中学校屋内運動場 (築 S44)
0.3 以上～0.7 未満 (震度6強程度の大規模な地震で倒壊または崩壊する危険性がある)	三浦小学校校舎 (築 S38)、西小学校校舎 (築 S37) 東小学校校舎 2 棟 (築 S41)、相賀小学校校舎 3 棟 (築 S31・32・53) 紀北中学校校舎 (築 S34)、赤羽小学校屋内運動場 (築 S44)
0.7 以上 (震度6強程度の大規模な地震で倒壊または崩壊する危険性が低い)	※上記以外の学校施設 (幼稚園含む) (現在の耐震基準と同等の耐震性能があります。)
木造 (Iw 値) 0.7 未満 (震度6強程度の大規模な地震で倒壊または崩壊する危険性が高い)	引本小学校校舎 (築 S13・28) 船津小学校校舎 (築 S29・30)

■ Is 値 (Iw 値) : 地震に対する耐震性能 (地震に対する安全性) を数値化したもの。

■ 昭和57年以降に建築された施設については、新耐震基準により建築された施設で耐震上問題なし。(耐震診断は必要なし)

## 問い合わせ

教育委員会本庁学校教育課 TEL0597-32-3914

# 次回の選挙は、選挙当日の投票時間が 午前7時から午後6時までとなります。

平成20年1月に開催された選挙管理委員会において、平成20年3月1日以降の選挙から、選挙当日の投票時間を変更することが決定されました。

選挙当日の投票時間は **午前7時から午後6時まで** となります  
※期日前投票の投票時間については、これまでどおり午前8時30分から午後8時までです。

問い合わせ 紀北町選挙管理委員会（本庁総務課内） TEL0597-32-3901

## 裁判員制度

### 裁判員に選任されるまで

○来年の5月21日から裁判員制度が始まります。裁判員は、選挙権のある方（衆議院議員選挙人名簿に登録された方）の中から、くじにより無作為に選ばれます。

○広く国民の皆様の参加を得てその良識を裁判に反映させるという裁判員制度の趣旨から、法律上、裁判員になることは義務とされています。ただし、国民の皆様の負担が著しく大きなものになることを回避するため、法律や政令で辞退を申し立てることができ、事由を定めています。

○辞退の申し立てに対する判断は、各裁判員候補者の個別事情に応じ国民の皆様の社会経済生活の実情に沿って適切

かつ柔軟に、できる限り前倒しで行うことにより、国民の皆様のご負担を軽減することを考えています。名簿記載通知に同封される調査票や選任手続期日のお知らせ（呼出状）に同封される質問票は、裁判員候補者の方のご事情を早期にお尋ねすることにより、無用に裁判所にお越しいただくことを避けるためのものです。ご記入・ご返送につきご協力ください。

#### 問い合わせ

津地方裁判所事務局総務課庶務係

TEL 059 (226) 4172

紀北町選挙管理委員会（本庁総務課内）

TEL 0597 (32) 3901

## 自賠責保険・共済の有効期限は切れていませんか？

自賠責保険・共済は、万一の自動車事故の際の基本的な対人賠償を目的として、原動機付自転車を含むすべての自動車に加入が義務づけられており（自動車損害賠償保障法）、自賠責保険・共済なしでの運行は法令違反ですのでご注意ください！

四輪車もちろんですが、特に、車検制度のない250cc以下のバイク（原動機付自転車・軽2輪自動車）は、有効期限切れ、かけ忘れにご注意を！

#### 問い合わせ

国土交通省中部運輸局三重運輸支局

TEL 059 (234) 8411



# 公営住宅入居希望者募集

入居指定日

11月20日(木)予定

応募基準

①(平成20年9月30日時点で)紀北町内に住所または勤務場所を有する方

②基準収入月額20万円以下

※基準収入月額とは、入居者及び同居者の過去1年間の所得から対象となる控除額を差し引き、12で除した額をいいます。

③入居申込者(同居者含む)が暴力団員であるときは申し込みできません。

受付期間

10月1日(水)～10日(金)

〔ただし、土・日曜日は除く〕

申し込み

本庁建設課管理係

Tel 0597 (32) 3910

※収入によって家賃が変わります。

※申し込み数が多いときは、抽選になる場合があります。

〔問い合わせ〕

本庁建設課管理係

Tel 0597 (32) 3910

	募集戸数	間取り	家賃(月額)
あけぼの団地 A棟(相賀)	1戸 191号	3DK (和3・台所・ 浴室・洗面・ トイレ)	10,700円 ～17,800円

## 行楽の秋!

## 名古屋へは「ワイドビュー南紀」で!



「南紀・東紀州交通対策委員会」は、三重県と東紀州5市町で組織され、公共交通の利便性向上に取り組んでいますが、運行本数の確保さらに便数を増加させるためには地域外の方の利用のみならず、地元の皆様の積極的な利用が不可欠であると考えています。

今年の4月から東紀州発名古屋への特急「ワイドビュー南紀」往復指定席とJRセントラルタワーズで利用できる食事・商品券がセットになったお得な「ハッピー名古屋往復きっぷ」が発売されました。

本格的な秋の行楽シーズンの到来にあたり、名古屋へお出かけの際には、ぜひご利用ください。



### 「ハッピー名古屋往復きっぷ」

#### ○対象区間

熊野市駅～尾鷲駅～紀伊長島駅⇄名古屋駅

#### ○お値段

1人用	13,400円	※大人、こども同額 ※普通車指定席利用 ※3日間有効
2人用	18,000円	
3人用	22,300円	
4人用	26,300円	

#### ○販売場所

熊野市駅、尾鷲駅、紀伊長島駅

#### ○問い合わせ

熊野市駅、尾鷲駅、紀伊長島駅または  
JR東海テレフォンセンター  
Tel 050-3772-3910

#### 問い合わせ

南紀・東紀州交通対策委員会  
Tel 0597-89-4111



# 学校給食業務委託調理員募集

## 【問い合わせ】

教育委員会本庁学校教育課 Tel.0597-32-3914

教育委員会紀伊長島総合支所教育室 Tel.05974-7-1111

職種及び採用予定人員 給食調理員 1名

応募資格 紀北町内に居住、調理師免許取得者（平成20年10月1日現在）で、普通自動車免許を所有し、心身共に健全な方

採用予定年月日 平成20年11月1日採用

募集期間 平成20年10月3日（金）～17日（金）  
午前8時30分～午後5時30分  
（ただし、土・日曜日及び祝日は除く）

提出書類（各1通）

- ①受験申込書（教育委員会本庁学校教育課及び教育委員会紀伊長島総合支所教育室で交付）
- ②履歴書（市販のものに自筆、写真貼付）
- ③健康診断書

④調理師免許の写し

⑤普通自動車免許の写し

試験日及び場所

平成20年10月22日（水）午前9時～  
東長島公民館会議室

試験 作文・面接試験

勤務先 紀北中学校

委託料 本町が定めるところによる業務委託料  
書類提出先

教育委員会本庁学校教育課

教育委員会紀伊長島総合支所教育室

## 熊野古道のより みちウォーク

【熊野古道のよりみちウォーク・清流と、み仏の里を巡る道】

日時 11月1日（土）

集合時間 午前9時30分

集合場所 赤羽若者センター

参加費 500円

場所 中桐、大原地区（紀伊長島区）

募集人員 30名

【熊野古道のよりみちウォーク・種まき権兵衛の里と魚飛溪】

日時 11月1日（土）

集合時間 午前9時30分

集合場所 種まき権兵衛の里

参加費 500円

場所 魚飛溪周辺（海山区）

募集人員 30名

主催 三重県尾鷲県民センター

申込方法

メール、電話、FAXにてお

申し込みください。

問い合わせ・申し込み

三重県尾鷲県民センター

Tel.05977(23)3484

Fax.05977(23)2130

E-mail okemnh@pref.mie.jp

## 10月1日より

### 『上里診療所前』バス停利用開始!

三重交通(株)が運行する尾鷲長島線（長島駅前～瀬木山）に国土交通省紀勢国道事務所並びに三重交通株式会社のご尽力により、上里診療所前にバス停が新設され10月1日からご利用できます。

このことにより皆様の移動にかかる利便性が向上しますので、ぜひご利用ください。

#### 【問い合わせ】

三重交通株式会社南紀営業所

Tel.0597-85-2196

三重交通株式会社海山事業所

Tel.0597-32-1321



## 日本まんなか共和国「東紀州2008」

### “文化首都セミナー”開催のお知らせ

茂木 健一郎 氏（脳科学者）と

佐治 春夫 氏（宇宙物理学者）による対談

「心の“ふるさと”としての熊野古道」

—最新脳科学と宇宙論の視座から読み解く—

日時 10月26日（日）

午後1時～3時

（開場午後0時30分）

場所 海山公民館

参加費 無料

主催 日本まんなか共和国

文化首都事業4県連携実行

委員会（福井県・岐阜県・

三重県・滋賀県・尾鷲市・

熊野市・紀北町・御浜町・

紀宝町）

締め切り 10月22日（水）

※先着順のため、定員になり次第締め切ります。

募集人数 450名

※申し込み方法等詳しくはお問い合わせください。

問い合わせ・申し込み

三重県庁文化振興室「日本

まんなか対談」係

Tel.059-224-2646



漁業センサス

# 2008年漁業センサス

本年11月、全国一斉に実施します。



この調査は、5年ごとにわが国の水産業の実態を明らかにする“水産業の国勢調査”ともいうべき大切な調査です。

農林水産省が都道府県・市区町村を通じて実施する調査で、漁業者や水産関係者の方々のところへ、統計調査員が調査票への記入のお願いに伺います。

調査へのご協力をお願いします。

## ■問い合わせ

本庁企画課企画係 Tel.0597-32-3903

問い合わせ  
三重県紀州児童相談所  
Tel.0597 (23) 3435

主催  
紀北地区青少年育成市町民  
会議連絡協議会

内容 「少年の主張三重県大会」において地域優秀賞受賞の紀北地区の中学生による意見発表と尾鷲中学校吹奏楽部の文化活動発表

場所 尾鷲市立中央公民館  
テーマ 「子どもたちの想いを聞こう」 ～もつと子どもを知るために、子どもたちの想いを聞こう～

日時 10月18日(土)  
午後1時30分～午後3時45分  
平成20年度 紀北地区  
青少年育成地域活動者  
研修会(少年の主張紀  
北地区大会)

## 第2回 熊野の情景スケッチコンテスト

遥かな日の思い出を感じさせる風景が熊野にはあります。季節の風景や熊野古道伊勢路、そして四季の祭りなど：  
あなたが心に留めておきたい、残しておきたいと思う場所・場面を描写した作品を募集します。  
応募規定 15歳以上(中学生を除く)。平成20年4月1日以降に三重県東紀州地域(北牟婁郡紀北町、尾鷲市、熊野市、南牟婁郡御浜町・紀宝町)で描写した未発表のオリジナル作品とします。  
各賞  
【一般部門】最優秀賞1点(賞金5万円)、優秀賞1点(賞金1万円)、入選10点(副賞)  
【ツアー部門】最優秀賞1点(賞金3万円)、副賞)、優秀賞3点(賞金1万円、副賞)



1 (三重県尾鷲庁舎内)  
Tel.0597 (23) 3784

【紀北事務所】  
〒519-1369  
519-1369

三重県尾鷲市坂場西町1-1

光まちづくり公社内)

問い合わせ・応募先

熊野の情景スケッチコンテスト」事務局(東紀州観光まちづくり公社内)

※応募方法など詳しくはお問い合わせください。

応募締切 平成21年2月28日(土) 必着

立熊野古道センター他で展示します。

入賞・入選作品は三重県

発表 平成21年3月末、出品者全員に連絡するとともに、表彰式で発表します。

## 国際文化理解講演会 のお知らせ

講師 三重大学名誉教授

梅林 正直 氏

昭和54年(1979年)に  
初めて訪タイ、以後73回、延  
12年の滞在。

11年前に大学退官後から  
は、タイ北部の山岳民族村で  
梅やマナオの植樹、ボラン  
ティア活動をしています。

### 演題

『独りぼっちの木の根運  
動』

日時 10月3日(金)

午後7時30分

### 場所

東長島公民館2階会議室

入場無料 お気軽にご参加  
ください。

主催 紀北国際交流協会

### 問い合わせ

紀北国際交流協会事務局(本  
庁企画課内)

TEL 0597(32)3903



## 第4回

## 芸能の夕べ

日時 10月11日(土)

午後6時 開場

午後6時20分 開演

場所 東長島公民館

入場無料

### 出演団体

○モンウレーブ

○大正琴 浜友会

○勝美流 藤志保会

○長島町新舞踊会

○ピアンカコール

○カンティアーモ

○海山吹奏楽団

○赤羽中学校生徒

多数のご来場をお待ちし  
ています。

### 問い合わせ

教育委員会紀伊長島総合支  
所教育室

TEL 05974(7)1111



# 図書館だより (10月の新刊案内)



### 児童図書館から

「ありのごちそう  
な-に?」

/ 得田之久

### 新刊案内「図書名」/著者名

「こむぎとにいちゃん」/吉田道子

「ありのごちそうな-に?」

/ 得田之久

「きんいろあらし」

/ カズコ・G・ストーン

「学校のまわりの生きものずかん

③秋」/ おくやまひさし

「森の工作図鑑 vol.1 どんぐり・

まつぼっくり」/ 岩藤しおい

「たまひよかたりかけ絵本 たべ

ものなあにかな?」/ 本田カヨ子

※借りた本は必ず返してください

☆あかちゃんの時からお母さん

の膝で絵本を!



### 町民センター図書室から

「斜陽に立つ」

/ 古川薫

### 新刊案内「図書名」/著者名

「そうか、もう君はいないのか」

/ 城山三郎

「東京島」/ 桐野夏生

「警官の血(上・下)」/ 佐々木譲

「失われた弥勒の手 安曇野伝説」

/ 松本猛

「鎖された海峡」/ 逢坂剛

「どこかの街の片隅で」/ 赤井三尋

「悪魔は天使の胸の中に」

/ 柴田哲孝

「白蛇の洗礼 毒草師」/ 高田崇史

※長期延滞されている方は、至  
急返却をお願いします



### 多目的会館図書室から

「RURIKO」

/ 林 真理子

### 新刊案内「図書名」/著者名

#### 【一般図書】

「波打ち際の蛍」/ 島本理生

「戸村飯店 青春100連発」

/ 瀬尾まいこ

「千本雨傘」/ 澤田ふじ子

「いっちゃん」/ 畠中恵

「時が滲む朝」/ 楊逸(ヤン・イー)

「雨の日も、晴れ男」/ 水野敬也

「偽善エコロジー」/ 武田邦彦

「悩む力」

/ 姜尚中(カン・サンジュン)

「光とともに…⑬」/ 戸部けいこ

#### 【児童図書】

「ねえ、どれがいい?」

/ ジョン・バーニングム

「あっ!じしん」/ 金子章

「ことりのゆうえんち」

/ たちもとみちこ

「あいさつ団長」/ よしながこうた

く

「アニメ絵本 崖の上のポニョ」



9/  
2,3

## 長寿のお祝い



9月2日から3日にかけて、敬老の日になんだ高齢者慰問が行われました。

奥山町長と岡野社会福祉協議会長が、2日は海山区、3日は紀伊長島区の90歳以上の高齢者の方や、88歳以上の夫婦の方をたずね、記念品を手渡し、長寿をお祝いしました。

また、13日には海山公民館で高齢者福祉大会も行われ、地域の高齢者福祉にご尽力いただいた方々の表彰や、今年百歳を迎える方や長寿の夫婦、米寿を迎える方々への記念品贈呈などが行われました。

9/20

## 文化の夕べ



9月20日、海山公民館で紀北町文化協会主催の第3回文化の夕べが開催されました。

紀北町文化協会海山支部の芸能部から太鼓、合唱、フラダンス、日本舞踊、大正琴など12団体が出演し日頃の練習の成果を披露しました。

フィナーレは文化協会の愛唱歌「紀北町文化協会の歌」を会場が一つになって合唱しました。

## 馬越峠夏まつり

8/24



8月24日、種まき権兵衛の里を中心に、馬越峠夏まつりが開催されました。

馬越峠ウォークには健脚者コース、ファミリーコースあわせて21人が参加し語り部の案内でそれぞれのコースを歩きました。

また、木製の舟に乗って川を渡る川舟の乗船体験や、アマゴのつかみどり大会なども行われ、会場はにぎわいました。

9/  
13,14

## 第5回海山カップ



9月13日と14日の2日間にわたって、海山グラウンドで第5回海山カップ小学生ソフトボール大会が開催され、県内から26チームが出場し、トーナメントでの熱戦を繰り広げました。

多くの好試合の結果、松阪市の第四ソフトボールクラブが優勝、南伊勢町の島津ソフトボールクラブが準優勝に輝きました。

# 消防・警察だより

## 救急休日在宅当番表

受診する前に電話で連絡してください。時間は9時～17時です。変更がある場合がありますのでご注意ください。(救急医療情報システム TEL 0597-22-1199)

月日	曜日	尾 鷲	電 話	紀 北	電 話
10/5	日	南輪内診療所	0597-27-3399	尾 辻 医 院	05974-7-0890
10/12	日	千種泌尿器科医院	〃 -23-2121	第 一 病 院	0597-36-1111
10/13	月	はしづめクリニック	〃 -28-8000	海山ディースクリニック	〃 -33-0888
10/19	日	内山クリニック	〃 -22-2118	野口内科胃腸科医院	〃 -32-2266
10/26	日	長野内科小児科	〃 -22-8501	木ノ内医院	05974-7-4346

## 消防だより

### 火災・救急発生状況(8月末現在)

火災	区 域	発生状況						
		総件数	建 物	林 野	車 両	船 舶	航空機	その他
火災	紀伊長島区	5(±0)	3(±0)	0(±0)	0(±0)	0(-1)	0(±0)	2(+1)
	海山区	2(-1)	2(-1)	0(±0)	0(±0)	0(±0)	0(±0)	0(±0)
	組合管内	13(-2)	8(-1)	0(-1)	1(+1)	0(-1)	0(±0)	4(±0)

救急	区 域	発生状況					※組合管内は、三重紀北消防組合管内の件数
		総件数	急 病	交通事故	一般負傷	その他	
救急	紀伊長島区	304(-16)	179(-11)	35(-7)	49(+9)	41(-7)	( )は前年比
	海山区	269(+1)	189(+4)	21(-2)	35(-3)	24(+2)	
	組合管内	1,227(-77)	796(-42)	110(-10)	177(-5)	144(-20)	

## 警察だより

免許証の住所が紀伊長島区の方のみ

### 10月の免許更新日(14日・28日)

受付時間 9時～14時  
優良・一般 15時～16時

### 交通事故発生状況(8月末現在)

区 域	交通事故総件数	人身事故件数	死 者 数	負傷者数	物損事故件数
紀 北 町	285(-4)	75(-6)	5(+2)	100(-28)	210(+2)
尾鷲署管内	582(-33)	156(-9)	5(+1)	211(-37)	426(-24)
三重県内	41,433(-281)	7,826(-719)	60(-10)	10,262(-1,114)	33,607(+438)

( )は前年比

# 戸籍の窓

【平成20年8月1日～31日受付分】

## お誕生おめでとう

住 所	子 の 名 前	保 護 者
長 島	武村 幸成	泰宏
長 島	大瀧 将叶	真市
東長島	井谷 百杏	仁崇
上 里	藤田莉乃音	喜生
相 賀	東 愛凜	周二

## ごめい福を祈ります

住 所	氏 名	(年齢)
島 原	井谷 武一	(79歳)
東長島	東 いつ	(85歳)
長 島	東 昌夫	(87歳)
東長島	萩原きよ子	(88歳)
長 島	南 愛子	(60歳)
東長島	池畑 嘉昭	(69歳)
東長島	長井 久幸	(75歳)
東長島	和手 甚昌	(73歳)
東長島	小高 久子	(88歳)
長 島	鈴木 光平	(92歳)
便ノ山	五味 富枝	(84歳)
便ノ山	直江 徹夫	(85歳)
引本浦	辻本としゑ	(85歳)
引本浦	内山 訓嗣	(88歳)
中 里	松永みよ子	(94歳)
上 里	仲 伊三郎	(97歳)
引本浦	桂 茂	(83歳)
島勝浦	坂本 好也	(66歳)

引本浦	便ノ山	引本浦	引本浦	相 賀	東長島	長 島	東長島	島 原	古 里	長 島	(紀北町社会福祉協議会へ)
桂	五味	中鉢	浜田	名張	長井	鈴木巳智雄	萩原	井谷	大西善治郎	上野	善意をめぐらしてい
二十万	康記	三万	典次	幸夫	章之	二万	慶光	淳	五万	開作	
万	三万	馨	五万	三万	二万	二万	五万	五万	五万	五万	

# けんこうの広場



## インフルエンザは予防が大切です

インフルエンザは、インフルエンザウイルスの感染により起こり、毎年秋から春にかけて流行します。主な症状は、38～40℃の高熱、筋肉痛、頭痛、寒気などがありますが、普通の風邪と比べ、感染力が強く、全身症状が強いのが特徴です。そのため、高齢者がかかると肺炎を併発したり、持病を悪化させたりして重症になる場合がありますので注意が必要です。

### インフルエンザの予防法



インフルエンザを予防する一番確実な方法は、予防接種を受けることです。また、日常生活では、手洗いやうがいなどをしっかり行い、感染予防を心がけてください。



### 予防接種の効果



予防接種をすることで、インフルエンザによる合併症や死亡を防止し、健康被害を最小限にとどめることが期待できます。接種してから十分な効果がでるまで2週間程度かかり、その効果が持続する期間は5ヵ月間とされています。早めに予防接種を受けてください。

### 予防接種の副反応



接種部位の発赤、腫れ、痛みなどを起こすことがあります。また、全身性の反応として発熱、頭痛なども見られる場合がありますが、いずれの場合も2～3日で消失します。

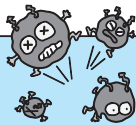

## 高齢者インフルエンザ予防接種について



町では高齢者の方を対象に、インフルエンザ予防接種の費用の一部公費負担を行っています。予防接種の必要性や副反応についてよく理解した上で接種してください。

- 【対象者】接種当日に紀北町に住民票がある65歳以上の方。または60歳以上65歳未満の方で心臓、腎臓もしくは呼吸器の機能またはヒト免疫不全ウイルスによる免疫の機能に障害を有する方で接種する意思のある方。
- 【期間】平成20年10月15日(水)～平成21年1月31日(土) ※1回に限ります
- 【自己負担金】1,500円(生活保護世帯の方は無料)
- 【接種できる医療機関】三重県内の医療機関 【持ち物】健康保険証
- 【注意事項】・紀北町または尾鷲市以外での接種を希望される方は、老人福祉センターまたは保健センターに予約票を取りに来てください。  
・その他不明な点がありましたら、老人福祉センター(Tel.0597-32-3912)、または保健センター(Tel.05974-7-4750)までお問い合わせください。

## お知らせ

### 30代健診、肺がん・結核検診、前立腺がん検診、大腸がん検診受診者募集

下記の日程で健診(検診)を実施します。まだお申し込みをされていない方は、ぜひお申し込みください。

#### ◆30代健診(35～39歳の方)、前立腺がん検診(50歳以上の男性)

・10月21日(火) 老人福祉センター 10:00～11:30 13:30～15:00

#### ◆肺がん・結核検診、大腸がん検診(20歳以上の方)

・10月21日(火)	老人福祉センター	10:00～11:30	・10月23日(木)	白浦集会所	10:00～10:20
	〃	13:30～15:00		島勝集会所	10:50～11:20
・10月22日(水)	馬瀬集会所	9:30～9:45		矢口浦集会所	13:30～14:00
	河内区民会館	10:15～10:30		引本公民館	14:30～15:00
	上里福祉会館前	13:30～14:00	・10月24日(金)	小山浦集会所	9:30～10:00
	相賀コミュニティセンター	14:30～15:15		便ノ山集会所	10:30～11:00
				新田集会所	13:30～14:00
				船津集会所	14:30～15:00



【料金】30代健診(1,000円)、前立腺がん検診、大腸がん検診(500円)  
肺がん・結核検診(300円) ※75歳以上の方は無料です。

【申し込み】10月10日(金)までに老人福祉センターへお申し込みください。(Tel.0597-32-3912)

# お知らせ

## おやこサークル

### たんぽぽ

【日時】10月7、14、21、28日(10:30～11:30)  
【場所】老人福祉センターにお問い合わせください  
(Tel.0597-32-3912)

### プチ・キッズ

【日時】10月1、8、15、22、29日(10:00～11:30)  
【場所】保健センター2階  
(Tel.05974-7-4750)

## 3歳6か月児健康診査

### 10月9日(木)老人福祉センター

【受付時間】9:00～  
【対象者】H17.2.8～H17.4.9生まれのお子さん  
★対象者には、通知書を郵送します。忘れずに受診してください。



## 赤ちゃん相談&おやこ広場

### 10月10日(金) 老人福祉センター // 保健センター

【時間】10:00～11:30  
【持ち物】母子健康手帳



## 400ml 献血のお願い

### 10月15日(水)

老人福祉センター 10:30～13:00  
相賀コミュニティセンター 14:30～16:30

### 10月23日(木)

矢口浦集会所 10:30～13:00  
上里岡本組 14:30～16:45

### 400ml 献血にご協力いただける方

- ・18歳～69歳の方(65歳以上の方は60～64歳の間に献血経験がある方)
  - ・体重が男女とも50kg以上の方
- ☆皆様のご協力をお願いします。



## 一般健康相談(血圧・尿検査等)

### 10月1日(水)

船津集会所・・・9:30～10:30  
新田集会所・・・10:45～11:15  
東長島公民館・・・10:00～11:00

### 10月2日(木)

白浦集会所・・・9:30～10:10  
島勝漁村センター・・・10:25～10:55

### 10月3日(金)

便ノ山集会所・・・9:30～10:00  
木津集会所・・・10:15～10:45

### 10月8日(水)

保健センター・・・10:00～11:00  
馬瀬集会所・・・9:30～10:00  
河内区民会館・・・10:15～10:45

### 10月15日(水)

赤羽出張所・・・9:15～9:40  
中桐会館・・・9:50～10:20

### 10月22日(水)

大原公民館・・・9:30～10:00  
此ヶ野公民館・・・10:20～10:50  
下地集会所・・・13:30～14:00  
志子奥集会所・・・14:10～14:40  
田山公民館・・・14:50～15:20

### 10月24日(金)

小山浦集会所・・・13:30～14:00  
引本公民館・・・14:15～14:45

## 看護職の「就職説明会」のお知らせ

### 10月16日(木)尾鷲市民文化会館

【時間】13:30～16:30  
【内容】求人施設担当者と  
求職中の看護職の面談

【参加費】無料  
【問い合わせ】三重県看護協会  
三重県ナースセンター(Tel.059-222-0466)

☆休職中の看護職(保健師、助産師、看護師)の方を対象に、就職説明会を開催します。  
ご自由にご参加ください。

## 感染症情報(8月25日～9月14日分)

紀北地区の感染症の動向をお知らせします。

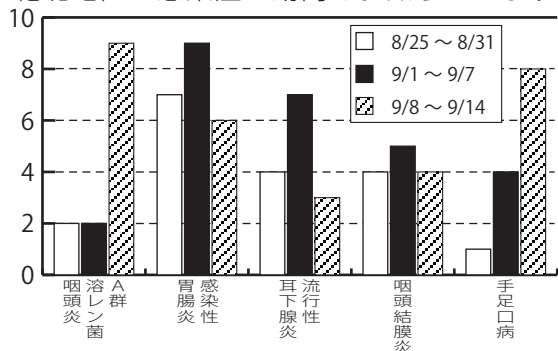

## 健康歩こうかい

### 10月27日(月)第240回

～玉置神社散策・温泉～

【集合時間】6:30 東長島公民館  
【持ち物】お茶・タオル・帽子・お弁当他  
【問い合わせ】各地区世話人または  
鼎さん (Tel.05974-7-1439・090-8866-2620)  
津本さん (Tel.05974-7-1582)  
定員になり次第締め切りますので早めにお申し込みください。

次回: 11月26日(水)  
第241回～石山寺・平等院～

# 10月のお知らせ

## 労働保険の加入手続きはお済みですか

10月は、「労働保険適用促進月間です」

労働保険（「労災保険」と「雇用保険」）は、政府が管理・運営している強制的な保険であり、農林水産業の一部を除き、労働者を一人でも雇用している場合、事業主又は労働者の意思の有無にかかわらず必ず加入することが労働保険徴収法で定められています。

厚生労働省（三重労働局）では、10月を「労働保険適用促進月間」と定め、「労働保険の未手続事業場の一掃」を重点項目に掲げ、三重県労働

### 普通救命講習

日時：10月9日（木）午後1時～4時  
場所：紀伊長島総合支所3階会議室

### 精神保健福祉相談

日時：10月27日（月）  
場所：保健センター  
※事前予約が必要です。紀伊長島総合支所福祉環境室までご連絡ください。  
Tel 05974-7-1111

保険事務組合連合会と提携して未手続事業場を個別訪問する等により、加入促進を図っています。

労働保険の加入手続きをとられていない事業主の方は、速やかに加入手続きをお願いします。

万一、労災保険事故が未手続事業場で発生した場合に、遡って保険料を徴収するほかに、労災保険から給付を受けた金額の100%又は40%を事業主から徴収することとなっています。（費用徴収制度といえます。）

問い合わせ  
三重労働局総務部労働保険徴収室

Tel 059 (226) 2100  
または、最寄りの労働基準監督署・公共職業安定所

## 無料法律相談（予約制）

弁護士による無料法律相談を次のとおり開催します。  
なお、秘密は厳守されますので、お気軽にご相談ください。

日程	時間	場所
10月10日（金）	午後1時30分～4時	老人福祉センター（海山区）
10月27日（月）	午後1時30分～4時	社会福祉会館（紀伊長島区）

※相談を希望される方は各会場定員10名ですので、前日までに本庁住民課住民係まで予約のご連絡をください。

問い合わせ  
本庁住民課住民係  
Tel 0597 (32) 3907

## 行政、人権相談

行政・人権相談を次のとおり開催します。

日程	時間	場所
10月8日（水）	午前10時～正午	老人福祉センター（海山区）
10月15日（水）	午後1時30分～3時30分	社会福祉会館（紀伊長島区）

※秘密は厳守されますので、お気軽にご相談ください。

問い合わせ  
本庁住民課住民係  
Tel 0597 (32) 3907

## 全国一斉「女性の 人権ホットライン」 強化週間

期間

11月17日（月）～23日（日）  
女性の人権ホットライン（全国共通）

時間  
Tel 0570 (070) 810  
午前8時30分～午後7時

（但し、土・日曜日は午前10時～午後5時）

夫やパートナーからの暴力、職場等におけるセクシャル・ハラスメント、ストーカー行為といった女性をめぐる様々な人権問題についての相談を受け付ける専用電話相談窓口です。

相談は、津地方法務局職員又は人権擁護委員がお受けします。また、相談は無料で、秘密は厳守します。（PHS・IP電話からは接続できません）

〈世界人権宣言 60周年〉  
育てよう 一人一人の人権意識  
～思いやりの心・かけがえない命を大切に～

問い合わせ  
津地方法務局人権擁護課  
Tel 059 (228) 4193

## 「なっとく！法務局」 市民講座受講者募集

津地方法務局熊野支局では、法務局の業務内容について、広く住民の皆様が理解していただけるよう今年も市民講座を開催いたします。



皆様のご応募をお待ちしています。

**受講時間**

午後1時30分～3時

**開催場所**

◆**熊野会場** 熊野法務合同庁舎内津地方法務局熊野支局2階会議室

◆**尾鷲会場**

尾鷲地方合同庁舎内津地方法務局尾鷲出張所2階会議室

**定員**

15名程度※応募者多数の場合は先着順になります。

**受講料**

無料

**申込期限**

10月20日(月)まで

**講座内容・実施日等**

◆**第1回** 10月27日(月)  
・相続登記はどつするの? (熊野会場)

◆**第2回** 10月28日(火)

・家を建てたり、増築したらどつするの? (熊野会場)

◆**第3回** 10月29日(水)

・相続登記はどつするの? (尾鷲会場)

※申し込み方法等詳しくはお問い合わせください。

**問い合わせ**

津地方法務局熊野支局総務係  
Tel 0597 (85) 2310

**愛知障害者職業能力開発校の平成21年度訓練生募集について**

**応募資格**

・障害者で、技能を身に付け職業的自立を望んでいる方  
(身体障害以外の障害をお持ちの方はご相談ください。)  
・症状が安定している方  
・訓練及び集団生活に支障がないと認められる方

**応募手続**

入校を希望される方は、最寄りの公共職業安定所で職業相談された後、入校願書と健康診断書を公共職業安定所に提出してください。

**入校日**

平成21年4月8日(水)

**選考方法**

一般教養試験と面接

**寄宿舎**

通校が不便な方のうち、愛知県職業能力開発校の寄宿舎規則を遵守し、自立して寄宿舎生活ができる方は寄宿舎に入舎することができます。

**経費**

授業料は無料です。ただし、教科書代、食費などは実費が必要で。

**募集期間**

第1回 10月1日(水)～11月7日(金)

第2回 平成21年1月5日(月)～2月13日(金)

※詳しくはお問い合わせください。

**問い合わせ**

愛知障害者能力開発校  
Tel 0533 (93) 2102

**交通遺児等への育成資金の貸付等のお知らせ**

自動車事故対策機構は、交通遺児等になられた方に育成資金の貸付を行っています。

自動車事故が原因で保護者が死亡又は重度の後遺障害が残った方の子弟で、0歳から中学生の子供を対象に無利子で貸付ける制度です。

**貸付金額**

児童1人につき一時金「155,000円」、決定月以後月額「20,000円」、小学校と中学校入学時に入学支度金として「44,000円」の貸付

返済期限及び方法 20年以内で月賦等による均等払い

**介護料の支給**

自動車事故により頭部、脊髄、胸腹部臓器に損傷を受け、後遺障害の程度が以下に該当(相当)する方が対象となります。

**自動車損害賠償責任保険(共済)の「介護を要する後遺障害」等級第1級1号・2号で常時要介護の方**

介護に要する費用の負担に応じて  
月額 58,570円

**自動車損害賠償責任保険(共済)の「介護を要する後遺障害」等級第1級1号・2号で常時要介護の方**

月額 58,570円

**自動車損害賠償責任保険(共済)の「介護を要する後遺障害」等級第1級1号・2号で常時要介護の方**

月額 58,570円

「書」等級第2級1号・2号で常時要介護の方  
月額 29,290円

※事故が平成14年3月31日以前の方は、等級認定が変更になっていません。

**交通事故被害に遭われ相談先にお困りの方**

「交通事故被害者ホットライン」で各種相談機関の窓口を案内しています。

Tel (0570) 000738

(全国どこからでも3分8.5円)

**問い合わせ**

独立行政法人自動車事故対策機構三重支所  
Tel 059 (350) 5188

**地震防災講演会**

日時：10月9日(木)  
午後6時30分～8時

場所：東長島公民館

**講演内容**

◆講師 新潟大学 災害復興科学センター特任准教授 田村 桂子 氏

◆演題 「災害時要援護者の対応について～大地震に備えた地域での取り組み～」

**問い合わせ**

本庁危機管理課防災対策係

Tel 0597-32-3904

紀伊長島総合支所総務室防災対策係

Tel 05974-7-1111



# さわやか 満1歳 笑顔

「さわやか笑顔」のコーナーに掲載希望の方は、誕生月の前月の10日までに本庁企画課広報係までお申し込みください。

ひなた  
濱中 飛向くん

平成19年10月29日

ボール遊びが大好きな ひなたです♥

<東長島> 清孝・美貴さん



りむ  
山本 莉夢ちゃん

平成19年10月5日

お姉ちゃんのまねっこが得意業♥

家族は りむっちスマイルのとりこです♥

<矢口浦> 浩二・さゆりさん



## 9/6 昭和の縁日



9月6日、紀伊長島区の長楽寺参道で昭和の縁日が開催されました。

参道には射的や金魚すくいや型抜きなどの出店が並び、ほかにもおじゃみ、けんなどの昔ながらの遊びも行われました。

また、影絵や紙芝居なども上演され、会場に訪れた親子連れなど約1,500人が縁日を楽しみました。

## 8/31 紀北町防災訓練



8月31日、町内各地区で防災訓練が行われ、町民約2,500人が参加し地区ごとに避難訓練、応急救護訓練、放水訓練などに取り組みました。

また、メイン会場となった海山区の多目的広場では要救護者の搬送訓練や、消防署、消防団による倒壊家屋からの救出訓練やバケツリレーによる火災防炎訓練なども行われました。



『広報きほく』は環境にやさしい大豆インキを使用しています。