



親子魚釣り大会（引本幼稚園）

広報 きほく

PUBLIC INFORMATION OF KIHOKU



2010 July
平成 22 年
No.57

7

離職された方の国民健康保険料の 軽減について・・・	2
後期高齢者医療制度のお知らせ・・・	3
特定健康診査等の実施について・・・	6
参議院議員通常選挙・・・	7
紀北町職員等募集・・・	8
きほく"夏"映画祭 2010・・・	9
2010きほく燈籠祭イベント等参加者募集・・・	10
地球温暖化対策実行計画実績等について・・・	11
海水浴場海開きのお知らせ・・・	12
図書館だより・・・	13
まちの話題・・・	14
戸籍の窓・・・	15
けんこうの広場・・・	16
おしらせ・・・	18
さわやか笑顔・・・	20

倒産・解雇などによる離職、雇い止めなどによる離職をされた方へ

平成 22 年度分から国民健康保険料が軽減されます。

対象者となる方

離職した翌日から翌年度末までの期間において、雇用保険の特定受給資格者（倒産・解雇などによる離職）、雇用保険の特定理由離職者（雇い止めなどによる離職）として求職者給付（基本手当等）を受ける方です。

※ 雇用保険受給資格者証の離職理由が

「11、12、21、22、23、31、32、33、34」となっている方

※ 高年齢受給資格者及び特例受給資格者の方は対象となりません。

軽減額

国民健康保険料は、前年の所得などにより算定されます。
軽減は、前年の給与所得をその 30/100 とみなして行います。

軽減期間

離職日の翌日から翌年度末までの期間です。

- 雇用保険の求職者給付（基本手当等）を受ける期間とは異なります。
- 届出が遅れても遡って軽減を受けることができます。
- 国民健康保険に加入中は、途中で就職しても引き続き対象となりますが、他の健康保険に加入するなど国民健康保険を脱退すると終了します。

制度が始まる前の失業

制度が始まる前 1 年以内（平成 21 年 3 月 31 日以降）に離職された方は、平成 22 年度に限り国民健康保険料が軽減されます。

※ ただし、平成 21 年度の保険料は対象となりませんのでご了承ください。

軽減を受けるには届出が必要です。

届出に必要なもの：雇用保険受給資格者証、印鑑

【問い合わせ】 本庁住民課 国保・年金係 TEL32-3907

紀伊長島総合支所住民室 国保・年金係 TEL47-1111



後期高齢者医療制度のお知らせ

保険証について

被保険者証が変わります。

新しい被保険者証（若草色）について

7月下旬に、ご自宅に簡易書留で郵送させていただきます。ピンク色の被保険者証は、8月1日以降ご使用することができません。新しい被保険者証（若草色）が届きましたら、ピンク色の被保険者証は本庁住民課国保・年金係または紀伊長島総合支所住民室国保・年金係に返却するか、破棄してください。

《住民税非課税世帯に属する被保険者が入院するときは……》

世帯全員について住民税が非課税の場合、入院の際に『限度額適用・標準負担額減額認定証』を病院の窓口へ提示すると、食事代が減額されます。

認定証の交付を受けるには、申請が必要です。認定証が必要な場合は、本庁住民課国保・年金係または紀伊長島総合支所住民室国保・年金係へ申請してください。

保険料について

後期高齢者医療制度では、被保険者一人ひとりに対して保険料を計算します。

7月中旬に保険料額及び納付方法の通知を役場から送付します。

○保険料の計算方法

保険料額は被保険者全員が定額を負担する「均等割額」と、その方の所得に応じて負担する「所得割額」の合計額になります。

$$\begin{array}{ccc} \text{均等割額} & + & \text{所得割額} \\ \text{36,800円} & & \text{(総所得金額等※-33万円)} \\ & & \times 6.83\% \\ & = & \text{年間保険料額} \\ & & \text{(限度額50万円)} \end{array}$$

※総所得金額等とは

- ・各収入から必要経費（公的年金控除額や給与控除額等）を差し引いた所得の合計額で、申告分離課税の所得金額や山林所得金額を含みますが退職所得は含みません。
- ・遺族年金や障害年金は収入に含みません。
- ・各種所得控除（社会保険料控除・配偶者控除・扶養控除・医療費控除等）は適用されません。

○保険料の軽減措置

- ◆所得の低い世帯に属する方に対する軽減

【均等割の軽減】

所得が低い世帯に属する方は、下記の基準により均等割額が軽減されます。

同一世帯の被保険者及び世帯主の総所得金額等の合算額	軽減割合	軽減後の額
33万円以下であって被保険者全員の年金収入が80万円以下 (その他各種所得がない)	9割	3,680円
33万円以下	8.5割	5,520円
33万円+世帯主を除く被保険者数×24.5万円以下	5割	18,400円
33万円+被保険者数×35万円以下	2割	29,440円

【注1】世帯は4月1日(年度途中で資格取得された方は資格取得日)時点での状況で判定されます。

【注2】65歳以上の方の年金所得は通常の公的年金控除以外に15万円を控除し計算されます。

【注3】事業専従者控除、譲渡所得の特別控除は適用されません。

【所得割の軽減】

基準所得金額(所得割の計算の基礎となる総所得金額等-33万円)が58万円以下の場合、所得割が5割軽減されます。

(収入が年金のみの方の場合、153万円を超え211万円以下の方が対象となります)

- ◆後期高齢者医療制度に加入する前日に被用者保険※の被扶養者であった方に対する軽減被保険者均等割額を9割軽減し、所得割は賦課しません。

※被用者保険とは、協会けんぽ、企業の健康保険組合による健康保険、船員保険、公務員の共済組合などのことをいい、市町国民健康保険及び国民健康保険組合は含まれません。

該当の方には軽減措置を行った後の保険料額を通知しますが、被用者保険の被扶養者であった方で軽減措置が行われていない場合は、お手数をおかけしますが、本庁住民課国保・年金係又は紀伊長島総合支所住民室国保・年金係にお知らせください。

○保険料の減免、徴収猶予

災害に遭われた場合や生活困窮により保険料の納付が著しく困難な方(概ね生活保護基準に準じる程度の場合)は、申請を行っていただくことにより、保険料の減免や徴収猶予の措置を受けることができる場合があります。(本庁住民課国保・年金係又は紀伊長島総合支所住民室国保・年金係にご相談ください)

○保険料の徴収

保険料の徴収方法は、原則として特別徴収(年金からの天引き)となります。ただし、年金の受給額が年額18万円未満の方や、介護保険料と後期高齢者医療保険料を合わせた1回あたりの天引き額が、年金の1回あたりの支給額の1/2を超える場合は、納付書や口座振替などで納付していただく普通徴収となります。

※複数の年金を受給されている場合、受給額の多少に関わらず、国民年金・厚生年金・共済年金の順番で優先順位の高い1種類の年金から天引きされます。

- ◆特別徴収となる方は、保険料額決定通知書と10月以降の年金支給月ごとに天引きさせていただきます。額を通知します。

特別徴収の徴収月

第1回	第2回	第3回	第4回	第5回	第6回
4月	6月	8月	10月	12月	2月

特別徴収額の算定方法

$$\boxed{\text{10月・12月・2月の年金天引き予定額}} = \boxed{\text{平成22年度決定保険料額}} - \boxed{\text{4月・6月・8月の年金天引き額}}$$

- ◆普通徴収となる方は、保険料額決定通知書及び納付書を送付します。

普通徴収の納期

第1期	第2期	第3期	第4期	第5期	第6期	第7期	第8期	第9期
7月	8月	9月	10月	11月	12月	1月	2月	3月

- ◆納付方法を年金天引きから口座振替へ変更できます。

口座振替への変更をご希望の方は申請が必要です。(すでに変更の申請をされた方や引き続き年金天引きを希望される場合は申請の必要はありません)

なお、申請の時期により、口座振替への変更時期が異なります。

後期高齢者健康診査について

平成22年6月下旬に受診券等を後期高齢者医療広域連合から送付しています。

- ・目的 生活習慣病(糖尿病など)の早期発見のため
- ・対象者 平成22年8月31日までに被保険者になられる方
- ・受診期間 平成22年7月から11月末までの間
- ・受診場所 病院・診療所など
- ・受診方法 6月下旬に送付しました受診券などをご覧ください。
- ・自己負担額 住民税課税世帯の方 500円
住民税非課税世帯の方 200円

※平成22年5月から8月までに被保険者になられる方には、8月以降に受診券を送付します。

問い合わせ

三重県後期高齢者医療広域連合事業課 TEL 059-221-6883・6884

本庁住民課 国保・年金係 TEL 32-3907

紀伊長島総合支所住民室 国保・年金係 TEL 47-1111

平成22年度 特定健康診査等の実施について

～健診を受診して年に1度の健康チェックを！～

3年目を迎える「特定健康診査」等の各種健康診査を今年度も実施します。

健診は、病気の早期発見・早期治療はもちろん、病気になる危険性を見つけたり、病気の発症をくい止めるためのものです。発症・重症化すると医療費の負担が増えるだけでなく、大切な時間も費やし、家族にも大きな負担をかけることになります。

対象となる方には、6月下旬から7月にかけて受診案内・受診券を送付します。

緑色の封筒がお手元に届きましたら、年に1度の健康チェックを行い、毎日を健康に過ごしましょう。

特定健康診査

対 象	4月1日現在、紀北町国民健康保険加入者で、年度内に40歳～74歳になる方 ※妊産婦、6ヵ月以上入院している方、特別養護老人ホーム・障害者支援施設などへの入所者は、対象となりません。
受 診 場 所	病院・診療所・集団健診実施会場など
受 診 期 間	7月から11月末まで
問 い 合 わ せ	本庁住民課 国保・年金係 Tel 32-3907 紀伊長島総合支所住民室 国保・年金係 Tel 47-1111

※特定健康診査の結果、「メタボリックシンドロームの危険性がある」と判定された方には、「特定保健指導」（積極的支援、動機付け支援）を実施します。保健師等の専門職が行う「特定保健指導」をきっかけに生活習慣を改善し、生活習慣病の予防に努めましょう。

生活機能評価

心身の健康状態や日常生活動作などをチェックして、要介護状態をもたらす要因を早期に発見します。	
対 象	要支援・要介護認定を受けている方を除く65歳以上の方
受 診 場 所	病院・診療所・集団健診実施会場など
受 診 期 間	7月から11月末まで
自己負担額	無料（同時に受診される他の健診は有料となります）
問 い 合 わ せ	本庁福祉保健課 地域保健係 Tel 32-3912

後期高齢者健康診査

後期高齢者健康診査については、「後期高齢者医療制度のお知らせ」5ページの「後期高齢者健康診査について」の欄をご覧ください。

7月11日(日)は参議院議員通常選挙の投票日です

参議院議員通常選挙は選挙区選出議員選挙と比例代表選出議員選挙の2つの選挙があります。

選挙区選出議員選挙は、投票用紙に候補者名を記入して投票します。

比例代表選出議員選挙は、名簿に記載された候補者名を記入して投票するか、候補者名に代えて政党名で投票することもできます。

日本の未来を決める大事な選挙です。忘れずに投票しましょう。

投票ができる方

平成2年7月12日以前に生まれた方(20歳以上の方)のうち、引き続き3か月以上紀北町に住所を有している方

投票ができる時間と場所

投票所入場券に記載された投票所があなたの投票所です。入場券が届かなかつたり、紛失した場合でも選挙人名簿に登録があれば投票できますので、投票所で申し出てください。

時間 午前7時～午後6時

場所 町内30か所

(前回と同じ場所を予定)

期日前投票について

仕事や旅行などの用務があるなど一定の事由に該当する方は、期日前投票ができます。

場所 紀伊長島体育館、町民センター

期間 6月25日(金)～7月10日(土)

時間 午前8時30分～午後8時

不在者投票について

期日前投票のほかに、不在者投票の制度があります。町外に滞在している方、船員および病院・施設等に入院・入所中の方などで一定の条件に当てはまる場合には、不在者投票ができます。詳しくはお早めに選挙管理委員会にお問い合わせください。

選挙ではいけないこと

候補者が行う選挙活動には、公職選挙法上一定の制限がありますが、有権者や支持者、運動員が知らないうちに選挙違反を犯していることが少なくありません。

次のような行為は、違反となりますのでご注意ください。

- ①投票を得るための目的をもった戸別訪問
- ②金銭、物品、その他の財産上の供与や飲食などの接待又は利害誘導
- ③ポスター掲示場以外へ貼るポスター
- ④投票日の電話などでの投票依頼
- ⑤選挙後の、選挙に関するあいさつを目的とした戸別訪問・文書図画の頒布や掲示・当選祝賀会等の開催

【問い合わせ】

紀北町選挙管理委員会

(本庁総務課内)

TEL 32-3901

住民課・室の業務取り扱い時間延長のお知らせ

7月30日(金)まで、本庁住民課住民係及び紀伊長島総合支所住民室住民係の業務取り扱いの時間を延長しています。

- ・延長時間 午後5時15分～午後6時30分
- ・延長時間内に取り扱う業務

【戸籍謄本等交付】

戸籍謄本、戸籍抄本、除かれた戸籍の全部・個人事項証明書等

【住民票の写し等交付】

世帯全員の住民票の写し、世帯一部の住民票の写し、消除された住民票の写し等

【その他】

印鑑登録・印鑑証明書発行、臨時運行(仮ナンバー交付)、合併証明

○ご注意

- ・延長時間内(午後5時15分以降)の戸籍の届出(出生・死亡・婚姻・離婚・養子縁組等)は、これまでどおり守衛室で行います。
- ・住民異動の届出(出生、死亡、転入、転出、転居、世帯分離等)は、通常業務時間内にお越しください。
- ・外国人登録・証明業務及び住基カード申請・交付は、通常業務時間内にお越しください。
- ・所得証明等の税務証明の取り扱いは行いません。通常業務時間内にお越しください。

【問い合わせ】

本庁住民課住民係

TEL 32-3907

紀伊長島総合支所住民室住民係

TEL 47-1111

紀北町職員募集

【問い合わせ】本庁総務課職員係
TEL32-3901

職種及び採用予定人員

事務職員・・・5名

建築技師・・・1名

受験資格

事務職員・・・昭和56年4月2日以降生まれの方

建築技師・・・昭和51年4月2日以降生まれで、一級建築士の資格を有する方

※ただし、次に該当する方とする。

○学校教育法に基づく大学・短期大学（高等専門学校を含む）高等学校を卒業、または平成23年3月卒業見込みの方で、採用後は紀北町内に居住可能な方

○地方公務員法第16条（欠格条項）に該当しない方

採用予定年月日 平成23年4月1日

募集期間

7月1日（木）～7月23日（金）

午前8時30分～午後5時

（ただし、土・日曜日及び祝日は除く）

※なお、郵送により申込書を提出される場合は、封筒の表に朱書きで「職員採用試験申込書在中」と記入し、**申込期限必着で特定記録郵便**により送付してください。

提出書類（各1通）

①受験申込書（総務課及び紀伊長島総合支所総務室で交付）

②三重県町村職員等採用選考試験申込書（総務課及び紀伊長島総合支所総務室で交付）

③履歴書（市販のものまたは全国高等学校統一応募用紙）

④最終学校の卒業（見込み）証明書

⑤一級建築士免許証の写し（建築技師受験者のみ）

試験

①第1次試験

日時：9月19日（日）午前10時～

会場：県立松阪工業高等学校（JR松阪駅から徒歩15分）

内容：教養試験（大学、短大、高校卒業別に実施）

専門試験（建築技師受験者のみ）

②第2次試験

日時：10月下旬（第1次試験合格者に直接通知）を予定

会場：紀北町役場 別館3階 大会議室

内容：作文、集団討論、適性試験、面接試験

勤務先 紀北町役場本庁及び紀伊長島総合支所

給与等 紀北町一般職の職員の給与に関する条例及び規則の定めるところによる。

【書類提出先】

本庁総務課職員係

三重紀北消防組合職員募集

【問い合わせ】三重紀北消防組合消防本部総務課
TEL22-2021

職種及び採用予定人員 消防職員（消防吏員）3名

受験資格

次の要件をすべて満たす方

○昭和60年4月2日以降に生まれた方

○採用後に、紀北町または尾鷲市に居住可能な方

○学校教育法に基づく大学・短期大学（高等専門学校）・高等学校を卒業、または平成23年3月卒業見込みの方

○普通自動車免許を有する方、または平成24年3月末までに取得見込みの方

○心身健全で消防業務に支障がない方

採用予定年月日 平成23年4月1日

募集期間

7月5日（月）～7月26日（月）

午前8時30分～午後5時15分

（ただし、土・日曜日及び祝日は除く）

提出書類（各1通）

・受験申込書（消防本部総務課、海山消防署、紀伊長島消防署にて交付）

・履歴書（全国高等学校統一用紙、または市販用紙に自筆、写真貼付）

・最終学校の卒業（見込み）証明書

・成績証明書

・普通自動車免許証の写し（取得者のみ）

・健康診断書（医療機関において発行するもので、3ヶ月以内のもの）

※身長・体重・視力・色神・聴力・言語・血圧・心電図・胸部X線・尿検査の10項目と既往症・異常所見

試験

①第1次試験

日時：9月19日（日）

午前10時～正午

会場：県立松阪工業高等学校（JR松阪駅から徒歩15分）

内容：教養試験（大学、短大、高校別に実施）

身体検査（健康診断書により判定する）

②第2次試験

10月中旬から11月の指定する日

※第1次試験合格者に直接通知

【書類提出先】

〒519-3639 尾鷲市中川28番43号

三重紀北消防組合消防本部 総務課

（尾鷲消防署2F）

きほく 夏 映画祭2010

～大人の方もぜひ一緒に～

日頃、近くで映画が見られない子どもたちのために、人気映画を2日間にわたって上映。

大人の方も、童心にかえって夏休み気分を味わってください。

○8月10日(火)

「クレヨンしんちゃん

〜超時空 嵐を呼ぶオラの花嫁」

◆時間

第一部 午後2時上映

(午後1時30分開場)

第二部 午後7時上映

(午後6時30分開場)

◆場所 東長島公民館

○8月11日(水)

「ドラえもん

〜のび太の人魚大海戦」

◆時間

第一部 午前10時上映

(午前9時30分開場)

第二部 午後2時上映

(午後1時30分開場)

◆場所 海山公民館

○入場券

500円(全席自由)

○入場券販売

7月7日(水)

午前8時30分～

○入場券販売場所

東長島公民館、三浦公民館、多

目的会館、若者センター、

海山公民館、海山郷土資料館、

引本公民館、島勝公民館、

教育委員会(本庁、紀伊長島総

合支所)

○問い合わせ

教育委員会本庁生涯学習課

Tel(32)3915

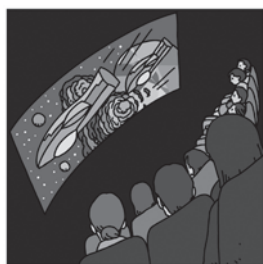

～図画コンクールの募集について～

第四管区海上保安本部では、海洋環境保全思想の更なる普及に努めることを目的として、第11回「未来に残そう青い海・図画コンクール」を行います。

また、海上保安庁の後援による「灯台絵画コンテスト2010」を行います。

第11回「未来に残そう青い海・図画コンクール」について

【募集内容】 「未来に残そう青い海」をテーマに、美しい海の必要性を連想させる図画

【募集対象者】 三重県・愛知県・岐阜県在住の小学生及び中学生

【募集締切】 9月17日(金)まで

【応募先】 愛知県名古屋市港区入船2-3-12
第四管区海上保安本部「図画コンクール係」あて

【問い合わせ】 第四管区海上保安本部環境防災課
Tel 052-661-1611(代表)

「灯台絵画コンテスト2010」について

【募集内容】 「灯台のある風景」をテーマとした図画

【募集対象者】 全国の小学生及び中学生

【募集締切】 9月10日(金)まで

【応募先】 東京都港区虎ノ門1-3-6 彩翠ビル
社団法人燈光会 あて

【問い合わせ】 第四管区海上保安本部交通部企画課
Tel 052-661-1611(代表)

2010 きほく燈籠祭イベント等参加者募集のお知らせ

今年の燈籠祭は7月24日(土)午後3時から、紀伊長島区長島 長島港にて開催されます。
午後2時30分からは三宝福燈籠曳きとして、マンドロ、養海院、長島神社から燈籠がアメをまきながらまちを練り歩きます。

大燈籠製作に参加しませんか？

ふれあい広場マンドロでは、毎週月～土曜日の午後7時30分より大燈籠の製作作業が行われていますので、どなたでもお気軽に作業に参加してください。町民全員の方で燈籠祭を成功させましょう！！

●三宝福燈籠曳き参加者募集！！

燈籠祭実行委員会では、まち全体を使った祭りを目指し、燈籠祭当日にまちを練り歩く燈籠の曳き手参加者を募集しています。保育園児から一般の方までどなたでも応募できます。できることから燈籠祭に参加してみませんか？

参加時間：燈籠祭当日 午後2時～4時30分(都合のよい時間帯のみでOK)

参加特典：当日の港市で使える300円券をプレゼント

募集締切：7月8日(木)

●ごみナビ参加者募集！！

2010燈籠祭ではごみのないきれいな祭りを目指し、今年もごみナビ(ごみの分別案内)を実施します。勇壮な大燈籠を見ながらごみナビボランティアにチャレンジしませんか？

参加時間：燈籠祭当日 午後3時～11時

参加資格：18歳以上の健康な方(高校生は親権者の同意が必要です)

募集締切：7月16日(金)

問い合わせ・申し込み

燈籠祭実行委員会 ふれあい広場「マンドロ」内 TEL 47-5378

E-mail: info@touroumaturi.com

〒519-3204 紀北町紀伊長島区東長島287-15

「宝くじまちの音楽会」岩崎宏美 with 宗次郎 ～心のふるさとを求めて～

出演：岩崎宏美(歌手・女優)
宗次郎(ゲスト/オカリナ奏者)
海山児童合唱団(共演)

開催日時：11月23日(火・祝)
開演(予定)：午後6時
開場(予定)：午後5時30分

開催場所：海山公民館

チケット：前売2,000円/当日2,500円

前売り開始日：9月29日(水)

チケット販売所：海山公民館、東長島公民館

問い合わせ

教育委員会本庁生涯学習課 TEL 32-3915



宝くじは
豊かさ築く
チカラ持ち。

宝くじは、広く社会に
役立てられています。



◎「紀北町地球温暖化対策実行計画」

近年地球温暖化の問題が深刻になっていますが、町においても、あらゆる事務事業の経費節減を行うとともに不必要なエネルギー消費を抑制し、効率的で環境に優しい行政運営を推進しなければなりません。この考えに基づき、町自らが電気や化石燃料の使用量の削減、ごみの減量等環境への負荷の低減等に取り組むため「紀北町地球温暖化対策実行計画」を策定しています。

この計画期間は平成21年度から平成25年度の5年間であり、町内にある公共施設において、温室効果ガスの大半を占める二酸化炭素(CO₂)を対象とし、平成19年度を基準年にして、計画最終年度の平成25年度で2%削減することを目標にしています。

平成21年度温室効果ガス(二酸化炭素)[平成19年度との比較] 排出量(kg-CO₂)

項目	ガソリン	灯油	軽油	A重油	LPG	電気	合計
平成19年度	133,565.6	1,847,223.9	86,693.4	359,752.5	166,605.9	4,756,242.3	7,350,083.6
平成21年度	130,503.0	1,401,743.8	80,345.7	288,615.0	148,763.5	4,697,863.0	6,747,834.0
削減量	3,062.6	445,480.1	6,347.7	71,137.5	17,842.4	58,379.3	602,249.6
削減率	2%	24%	7%	20%	11%	1%	8%

※平成19年度に対し平成21年度の温室効果ガスの総排出量は8%削減になりましたが、下記の項目なども削減の要因になったと思われます。

- ・ 始業前、休憩時間の消灯(住民サービス窓口関係課・室を除く)
- ・ エアコンの温度設定や使用時期の徹底
- ・ 環境負荷の低減を実現した自動車の購入
- ・ 職員の温暖化防止に対する意識の浸透

◎壁面緑化「緑のカーテン」の推進

(目的)つる性植物を建物外壁で栽培することで、室内温度上昇を抑えて、省エネを図る。

・平成21年度では役場本庁と町民センターの壁面でアサガオやニガウリなどを栽培し、町民センターではアサガオが3階付近まで伸びて、日差しが和らぐ効果が見られました。

また昨年の「緑のカーテン」で採種したアサガオの種については約15個を1袋に詰めて両庁舎で各100袋を住民のみなさんに配布し好評でした。この夏には町内にアサガオがたくさん咲くことが期待されます。みなさんも、壁面緑化に取り組んでみませんか。

◎7月7日は「クールアース・デー」

7月7日は、2008年に環境・気候変動問題を主要テーマに開催した、北海道洞爺湖サミットの初日に当たります。地球環境の大切さを国民全体で再確認するため、年に一度、家庭や職場で取り組みを推進するための日として、その日を「クールアース・デー」と決めました。この取り組みは全国的に広がりを見せており、7月7日は町においても、各公共施設で午後8時から午後10時まで一斉に消灯する予定です。町民のみなさまも、施設や事業所、家庭などで一定時間電気を消す「ライトダウン」の実施についてご協力をお願いします。

7月7日は七夕です。

電気を消して紀北町のきれいな星空を眺めてみませんか。

問い合わせ

本庁環境管理課 環境管理係 TEL 32-3911



海水浴場海開きのお知らせ



比幾海水浴場



黒浜海水浴場



和具の浜海水浴場



古里海岸海水浴場

期 間 比幾海水浴場・黒浜海水浴場・和具の浜海水浴場：7月3日(土)～8月31日(火)
古里海岸海水浴場：7月11日(日)～8月31日(火)

施設利用時間 午前9時～午後4時

禁 止 事 項 ○遊泳区域外での遊泳○動力付きボート、水上スキー等による海水浴場への乗り入れ○発電機などの騒音が出るものの使用○ペットを浜辺に連れ込むこと○焚き火(直火)○芝生でのテント・タープ設営等○ごみの放置○その他環境衛生が著しく阻害されたり、他のお客様が迷惑を被るような一切の行為

問い合わせ

比幾・黒浜・和具の浜海水浴場・本庁産業振興課農政係 TEL32-3905

・紀伊長島総合支所産業建設室産業振興係 TEL47-1111

古里海岸海水浴場

・紀北町観光協会 TEL46-3555

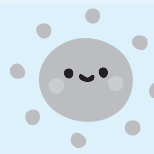

城ノ浜ビーチフェスタ2010と孫太郎プール・海水浴場のお知らせ

■ 城ノ浜ビーチフェスタ2010

7月18日(日) 午前10時30分～

ビーチフラッグ大会・かき氷早食い大会・宝探し大会(予定)

☆今年のサンドクラフトは！

日本砂像連盟の会員が、プロの作品を競います！

(参加チーム：本部・福岡支部・鳥取支部・高知支部・尾張支部)



サンドクラフト

■ 城ノ浜海水浴場営業のお知らせ

7月17日(土) 午前10時～安全祈願祭

7月17日(土)～8月22日(日)

営業時間 午前9時～午後5時(雨天閉場)ただし7月17日(土)は午前11時～

■ 孫太郎プール営業のお知らせ

7月17日(土)～8月30日(月)

営業時間 午前9時～午後5時(雨天閉場)ただし7月17日(土)は午前11時～

☆今年のプールはイベント目白押し！

いっぱい遊んでポイントゲット！

■ 日本一短い花火大会(城ノ浜)

8月28日(土) 午後8時～



城ノ浜海水浴場



孫太郎プール

問い合わせ

紀伊長島レクリエーション都市開発株式会社

熊野灘臨海公園管理事務所 TEL47-5663

孫太郎オートキャンプ場 TEL47-5370



飲食1割引券

プール・海水浴場共通
1回につき5名様ご利用いただけます。

プール入場割引券

大人420円/小人250円。
1回につき5名様までご利用いただけます。

町営住宅入居希望者募集

募集棟		間取り	家賃(月額)
あけぼの団地C棟 (相賀)	1戸 229号(4階)	3DK(和2・洋1・台所・浴室・洗面・トイレ)	15,300円 ～22,800円

※収入によって家賃が変わります。
※申し込み数が多いときは、選考になります。

本庁建設課管理係
Tel(32) 3910
紀伊長島総合支所産業建設室
Tel(47) 1111

申し込み

7月1日(木)～14日(水)
(ただし、土・日曜日は除く)

受付期間

③入居申込者(同居者含む)が暴力団員であるときは申し込みできません。

除した額をいいます。

※基準収入月額とは、入居者及び同居者の過去1年間の所得から対象となる控除額を差し引き、12で

除した額をいいます。

②基準収入月額 15万8千円以下

(公営住宅法施行令の一部を改正する政令により、平成21年4月1日以降の募集について、基準収入月額が20万円から15万8千円への入居収入基準の改正がありました)

※基準収入月額とは、入居者及び同居者の過去1年間の所得から対象となる控除額を差し引き、12で

除した額をいいます。

①(平成22年6月30日時点で)紀北町内に住所または勤務場所を有する方

②基準収入月額 15万8千円以下

(公営住宅法施行令の一部を改正する政令により、平成21年4月1日以降の募集について、基準収入月額が20万円から15万8千円への入居収入基準の改正がありました)

※基準収入月額とは、入居者及び同居者の過去1年間の所得から対象となる控除額を差し引き、12で

除した額をいいます。

①(平成22年6月30日時点で)紀北町内に住所または勤務場所を有する方

②基準収入月額 15万8千円以下

(公営住宅法施行令の一部を改正する政令により、平成21年4月1日以降の募集について、基準収入月額が20万円から15万8千円への入居収入基準の改正がありました)

※基準収入月額とは、入居者及び同居者の過去1年間の所得から対象となる控除額を差し引き、12で

除した額をいいます。

①(平成22年6月30日時点で)紀北町内に住所または勤務場所を有する方

②基準収入月額 15万8千円以下

(公営住宅法施行令の一部を改正する政令により、平成21年4月1日以降の募集について、基準収入月額が20万円から15万8千円への入居収入基準の改正がありました)

※基準収入月額とは、入居者及び同居者の過去1年間の所得から対象となる控除額を差し引き、12で

除した額をいいます。

①(平成22年6月30日時点で)紀北町内に住所または勤務場所を有する方

②基準収入月額 15万8千円以下

(公営住宅法施行令の一部を改正する政令により、平成21年4月1日以降の募集について、基準収入月額が20万円から15万8千円への入居収入基準の改正がありました)

※基準収入月額とは、入居者及び同居者の過去1年間の所得から対象となる控除額を差し引き、12で

除した額をいいます。

①(平成22年6月30日時点で)紀北町内に住所または勤務場所を有する方

②基準収入月額 15万8千円以下

(公営住宅法施行令の一部を改正する政令により、平成21年4月1日以降の募集について、基準収入月額が20万円から15万8千円への入居収入基準の改正がありました)

※基準収入月額とは、入居者及び同居者の過去1年間の所得から対象となる控除額を差し引き、12で

図書館だより (7月の新刊案内)



町民センター図書室から

「欧亜純白(ユーラシアアホワイト) I・II」
/大沢在昌

新刊案内「図書名」/著者名

- 「天地明察」/冲方丁
- 「真昼なのに昏い部屋」
/江國香織
- 「兇弾」/逢坂剛
- 「ポトスライムの舟」/津村記久子
- 「捨て猫という名前の猫」
/樋口有介
- 「星間商事株式会社社史編纂室」
/三浦しをん
- 「首無の如き祟るもの」
/三津田信三
- 「乙女の日本史」
/堀江宏樹 滝乃みわこ

※長期延滞されている方は至急返却願います。



児童図書館から

「なつですよ」
/柴田晋吾

新刊案内「図書名」/著者名

- 「なつですよ」/柴田晋吾
- 「ぼくらの七日間戦争」/宗田理
- 「ほしにむすばれて」/谷川俊太郎
- 「どろんこもんちゃん」
/とよたかずひこ
- 「ケルップの友だち」
/サリ・ペルトニエミ
- 「おこだでませんように」
/くすのきしげのり
- 「ちか100かいだてのいえ」
/いわいとしお
- 「ルルとララの天使のケーキ」
/あんびるやすこ
- 「怪異伝説ダレカラキイタ?①タタリの学校」/加藤一
- 「山手町探偵クラブ 消えた空き巣犯を追え!」/那須正幹

※借りた本は必ず返してください。
☆あかちゃんの時からお母さんのひげで絵本を!



多目的会館図書室から

「キング&クイーン」
/柳広司

新刊案内「図書名」/著者名

- 【一般図書】
- 「憚りながら」/後藤忠政
- 「ザ・万遊記」/万城目学
- 「最後の証人」/柚月裕子
- 「小暮写真館」/宮部みゆき
- 「夜行観覧車」/湊かなえ
- 「奇妙な賽銭」/澤田ふじ子
- 「体脂肪計タニタの社員食堂」
/タニタ
- 【児童図書】
- 「きえたキャベたまひめのひみつ」
/三田村信行
- 「ススメ おにぎりコロコロ」
/おぐまこうじ 他
- 「モンスター・ホテルでこんばんは」
/柏葉幸子
- 「星1くずのブラックドレス」
/あんびるやすこ
- 「チリメンモンスターをさがせ!」
/きしわだ自然資料館 他
- 「ぼくんちにマツイヒデキ!」
/あさのますみ 他
- 「知って楽しい 花火のえほん」
/冴木一馬

※今年度読書感想文の課題図書が入りました。

「よみきかせの会」(児童図書館) 7月10日(土) 13:30～
※「よみきかせの会」では、来てくれた子たちの年齢に合わせた絵本や紙芝居を読んでいます。

「おはなし会」(多目的会館図書室) 7月17日(土) 14:00～
対象: 幼児 絵本の読みきかせ、紙芝居をします。



6/10

じゃがいも掘り体験



6月10日、上里保育園の園児約30人が、中里の松永孝さん所有の畑でじゃがいも掘り体験をしました。

じゃがいもは男爵、メークイン、キタアカリの3種類で、園児達は3班に分かれて、笑顔を見せながら競うように掘っていました。

また、この日は農場と保育園で職場体験をしていた潮南中学校と三船中学校の生徒それぞれ2人が、先生や保護者らと一緒に、園児達の手伝いをしました。

6/17
・24

歯のピカピカ教室



6月17日と24日、町内の幼稚園で歯のピカピカ教室が行われました。

ふなつ幼稚園では4歳児9人、5歳児7人が、健康づくり推進員の3人による虫歯に関する人形劇を見た後、歯科衛生士の山口有子さんから歯の構造や歯の磨き方等を学び、染料を用いた染め出しを経験しました。

その後、手鏡で歯の汚れを確認して歯を磨き、最後に永久歯についての説明を聞きました。

6/17

ツツラト峠清掃



6月17日、志子小学校児童19人、赤羽中学校生徒24人、教員、ツツラト峠を守る会のメンバー等約100人が、ツツラト峠の清掃を行いました。

今回、「学校環境デー」に合わせて約400メートルの区間を清掃しました。

4班に分かれた児童・生徒達は峠を登り、ごみ拾いや、石畳の枯れ葉や砂泥、石等を取り除く作業に取り組んでいました。

6/20

虫送り



6月20日、上里・船津地区で害虫を追い払い、豊作を祈願する伝統行事の虫送りが行われました。

夕暮れ時に上里・船津両小学校から出発した海山区内の約150人の児童達は、手にたいまつを持って、「田の虫送じゃ。田の虫でてけ。」と元気良く中里の合流地点まで歩き、先導の大人たちがほら貝や鐘をリズム良く鳴らしました。最後にたいまつを燃やして虫たちの供養を行いました。

消防・警察だより

救急休日在宅当番表

受診する前に電話で連絡してください。時間は9時～17時です。変更がある場合がありますのでご注意ください。(救急医療情報システム TEL 22-1199)

月日	曜日	尾 鷲	電 話	紀 北	電 話
7/4	日	きば内科クリニック	22-3535	尾 辻 医 院	47-0890
7/11	日			神 谷 医 院	32-0016
7/18	日	西村整形外科	23-3210	加 藤 内 科	32-1666
7/19	月			木 ノ 内 医 院	47-4346
7/25	日			か とう 小 児 科	47-3341

消防だより

火災・救急発生状況 (5月末現在)

火 災		発生状況						
		総件数	建 物	林 野	車 両	船 舶	航空機	その他
火 災	紀伊長島区	3(+2)	3(+2)	0(±0)	0(±0)	0(±0)	0(±0)	0(±0)
	海山区	2(-2)	1(-1)	0(±0)	0(-1)	0(±0)	0(±0)	1(±0)
	組合管内	7(-3)	4(-2)	0(±0)	0(-2)	0(±0)	0(±0)	3(+1)

救 急		発生状況					※組合管内は、三重紀北消防組合管内の件数
		総件数	急 病	交通事故	一般負傷	その他	
救 急	紀伊長島区	152(-51)	91(-42)	13(-10)	23(+4)	25(-3)	()は前年比
	海山区	169(-14)	120(-6)	11(-4)	25(-3)	13(-1)	
	組合管内	731(-51)	457(-50)	56(-13)	126(+20)	92(-8)	

警察だより

免許証の住所が紀伊長島区の方のみ

7月の免許更新日 (13日・27日)

受付時間 9時～14時 / 優良・一般 15時～16時

※問い合わせは尾鷲警察署交通課免許係 (TEL 25-0110) までお電話ください。

交通事故発生状況 (5月末現在)

	交通事故総件数	人身事故件数	死 者 数	負 傷 者 数	物損事故件数
紀 北 町	166(-16)	34(-4)	0(-3)	49(-12)	132(-12)
尾鷲署管内	337(-9)	71(-13)	0(-4)	101(-14)	266(+4)
三 重 県 内	25,524 (+900)	4,648 (-69)	44 (-1)	6,124 (-169)	20,876 (+969)

()は前年比

戸籍の窓

【平成22年5月1日～31日受付分】

お誕生おめでとう

住 所	子 の 名 前	保 護 者
東長島	大門 操菜	貴樹
東長島	馬渡 美結	智広
東長島	石倉 安渚	一徳
長 島	工 愛叶	浩士
中 里	清川 愛果	真一
上 里	疇地 萌衣	啓太
上 里	宮原 響吾	勝輝

ごめい福を祈ります

住 所	氏 名	(年齢)
東長島	小西 ヤエ	(84歳)
長 島	伊藤 昭成	(76歳)
島 原	久保 利幸	(71歳)
東長島	會田 妙子	(70歳)
島 原	水谷千代子	(83歳)
古 里	垣内 六生	(88歳)
島 原	上野 益生	(80歳)
島 原	村島 りゑ	(90歳)
長 島	橋倉 はつ	(83歳)
三 浦	向井 清	(79歳)
長 島	宮原 ヒサ	(89歳)
中 里	松永 國樹	(55歳)
相 賀	林 久善	(43歳)
相 賀	森山 春男	(69歳)
島勝浦	濱田 みち	(88歳)
相 賀	小椋 艶子	(75歳)
引本浦	瀧本 正次	(85歳)

ひまわり会	一万三五〇五円	矢口浦	津村 寿晴	二万円	上 里	柴田 昭代	五万円	河 内	芝原 正典	二万円	引本浦	光村 芳巳	三万円	相 賀	小椋 辰雄	二万円	矢口浦	津村 康之	三万円	三 浦	向井 貢一	一万円	島 原	村島 茂光	三万円	島 原	上野 全弘	一万円	島 原	水谷 めぐみ	三万円	長 島	宮原 優	五万円
-------	---------	-----	-------	-----	-----	-------	-----	-----	-------	-----	-----	-------	-----	-----	-------	-----	-----	-------	-----	-----	-------	-----	-----	-------	-----	-----	-------	-----	-----	--------	-----	-----	------	-----

善意をありがとう
(紀北町社会福祉協議会へ)

けんこうの広場

平成22年度母と子のよい歯のコンクール



第59回「母と子のよい歯のコンクール（尾鷲支部）」が去る6月3日に老人福祉センターで開催されました。このコンクールは、歯の衛生週間の一環として歯に関する正しい知識を普及啓発し、虫歯や歯周病を予防することを目的に実施しています。対象は、昨年度3歳6ヵ月児歯科健診を受けた幼児とその母親で、今年、紀北町代表として5組の親子が出場しました。

審査の結果、優秀賞に上村ゆかさん・まいちゃんが選ばれました。



必ず仕上げ磨きを行い、おやつ後は、うがいをしています。

優秀賞

上村ゆかさん・まいちゃん



紀北町代表

石倉あすかさん・みくちゃん

甘いお菓子、歯にくっつくものを家では食べさせません。



紀北町代表

石倉史子さん・涼花ちゃん

必ず、フッ素の入った歯みがき粉と洗口薬を使っています。



紀北町代表

高須佳世子さん・あやねちゃん

甘い食べものや飲みものは、家ではほとんどあげていません。



紀北町代表

濱畑直美さん・夢彩ちゃん

おやつのお組み合わせを考えています。仕上げ磨きをしています。

平成22年度女性特有がん検診無料クーポン券のご案内

乳がん・子宮頸がん 無料検診対象者へのお知らせ



厚生労働省では、平成21年度から、日本のがん検診受診率を50%にあげることを目標として、女性特有のがん対策を講じています。

紀北町でも、平成21年度に引き続き、平成22年度も対象年齢の方に乳がん検診と子宮頸がん検診の無料クーポン券と検診手帳を送付します。

<検診受診者数>

乳がん検診

平成20年度 668名

平成21年度 776名

子宮頸がん検診

平成20年度 648名

平成21年度 624名



<乳がん検診(マンモグラフィ)>

8月7日(土)

紀伊長島体育館 10:00～11:30

紀伊長島体育館 13:30～15:00

8月25日(水)

上里小学校 10:00～11:30

矢口浦集会所 13:30～15:00

9月5日(日)

老人福祉センター 10:00～11:30

老人福祉センター 13:30～15:00

平成23年2月9日(水)

新田集会所 10:00～11:30

島勝集会所 13:30～15:00

<子宮頸がん検診>

8月5日(木) 東長島公民館

8月7日(土) 紀伊長島体育館

8月25日(水) 矢口浦集会所

9月5日(日) 老人福祉センター

平成23年

2月9日(水) 島勝集会所

【時間】各会場とも 13:30～15:00

※老人福祉センター(Tel.32-3912)、

保健センター(Tel.47-4750)に

お申し込みください。

一部医療機関でも受診できます。

詳細は、通知書をご確認ください。

乳がん検診は受診者が増加していますが、子宮頸がん検診は、減少しています。

今年度、まだ受診予約をされていない方は、日程を確認のうえ、ぜひこの機会に受診してください。



今月号の広報紙に折り込みの「きほく活活体操」は、紀北町をより元気にするオリジナル体操です。6月20日に発表セレモニーを行いました。

DVD、ビデオテープの貸し出しも行っていますので、ご希望の方は、老人福祉センターまでお問い合わせください。(Tel.32-3912)



お知らせ

一般健康相談(血压・尿検査等)

7月1日(木)

白浦集会所・・・ 9:30～10:10
島勝漁村センター・・・ 10:25～10:55

7月2日(金)

便ノ山集会所・・・ 9:30～10:00
木津集会所・・・ 10:15～10:45

7月7日(水)

船津集会所・・・ 9:30～10:30
新田集会所・・・ 10:45～11:15
東長島公民館・・・ 10:00～11:00

7月14日(水)

馬瀬集会所・・・ 9:30～10:00
河内区民会館・・・ 10:15～10:45
保健センター・・・ 10:00～11:00

7月15日(木)

十須集会所・・・ 9:30～10:00

7月16日(金)

三浦公民館・・・ 13:30～14:00
道瀬会館・・・ 14:30～15:00

7月21日(水)

赤羽出張所・・・ 9:30～10:15
此ヶ野公民館・・・ 10:30～11:00

7月23日(金)

小山浦集会所・・・ 13:30～14:00
引本公民館・・・ 14:15～14:45

8月4日(水)

船津集会所・・・ 9:30～10:30
新田集会所・・・ 10:45～11:15
東長島公民館・・・ 10:00～11:00

8月5日(木)

白浦集会所・・・ 9:30～10:10
島勝漁村センター・・・ 10:25～10:55

8月6日(金)

便ノ山集会所・・・ 9:30～10:00
木津集会所・・・ 10:15～10:45

個別健康相談(糖尿病・高血圧・脂質異常症等)

7月14日(水)老人福祉センター

【時間】10:00～11:30
【対象者】糖尿病や高血圧などの生活習慣病で注意が必要といわれている方、治療中の方等。
【申し込み】7/12(月)までに老人福祉センターへお申し込みください。(Tel 32-3912)
★食事や運動などについて個別に相談に応じます。

赤ちゃん相談&おやこ広場

7月9日(金)保健センター

7月12日(月)老人福祉センター

【時間】10:00～11:30
【持ち物】母子健康手帳



1歳6か月児健康診査

7月8日(木)老人福祉センター

【対象者】H20.10.27～H21.1.8生まれのお子さん
★対象者には、通知書を郵送します。通知書が届かない方はご連絡ください。
【問い合わせ】老人福祉センター(Tel32-3912)



2歳児歯科健康診査

7月15日(木)老人福祉センター

【対象者】H20.4.2～H20.7.15生まれのお子さん
★対象者には、通知書を郵送します。通知書が届かない方はご連絡ください。
【問い合わせ】老人福祉センター(Tel32-3912)



おやこサークル

たんぼぼ

【日程】7月6、13、20、27日(※毎週火曜日)
【場所】老人福祉センターにお問い合わせください。(Tel32-3912)
時間は10:00～11:30です。

プチ・キッズ

【日程】7月7、14、21、28、日(※毎週水曜日)
【場所】保健センター(Tel47-4750)
時間は10:00～11:30です。

★親子で一緒に遊んだり、お母さん同士話をしたりしています。お気軽にお越しください。

400ml 献血のお願い

7月27日(火)

中ノ島コミュニティセンター 10:00～11:00
紀伊長島体育館 11:30～13:00
東長島公民館 14:30～16:30

献血にご協力いただける方

・18歳～69歳の方
(65歳以上の方は60歳～64歳の間に献血経験がある方)
・体重が男女とも50kg以上の方
★皆様のご協力をお願いします。



感染症情報 (5月31日～6月20日分)

紀北地区の感染症の動向をお知らせします。
※詳しくは「三重県感染症情報センター」のホームページ
(<http://www.kenkou.pref.mie.jp/kansenmenu.htm>)をご覧ください。

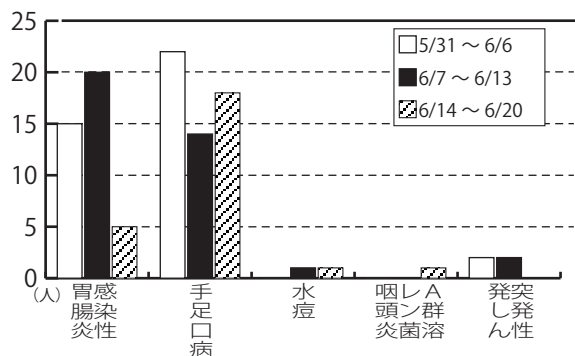

7月の お知らせ

紀北町開発公社 住宅入居者募集

募集 海山区船津2502番地1・小松原住宅
構造 鉄筋コンクリート造3階建て
募集戸数 1戸（1階）
間取り 3DK（和室6畳2間・4畳1間、台所、風呂、洗面所、トイレ）
家賃 月額 27,000円
共益費 3,000円
敷金 81,000円
入居資格
①住宅に困窮している方
②町税、国民健康保険料、後期高齢者医療保険料及び水道料に滞納のない方

③暴力団員でない方
④入居決定日から30日以内に入居できる方
※単身の方や町外の方も申し込みできます。（入居後に転入していただきます）
受付期間
7月1日（木）～20日（火）
入居日 8月7日（土）以降
選考 入居資格に該当する希望者が複数の場合は、抽選により決定します。
問い合わせ・申し込み
（財）紀北町開発公社事務局
（本庁企画課内）
TEL(32) 3903

普通救命講習

日時：7月9日（金）午後1時～4時
場所：老人福祉センター

精神保健福祉相談

日時：7月26日（月）
場所：老人福祉センター
※事前予約が必要です。老人福祉センターまでご連絡ください。
TEL32-3912

平成22年度身体障害者巡回相談の実施について

開催日時 7月15日（木）
午後3時～4時

（受付は午後2時～3時）

場所 尾鷲市立中央公民館
判定内容

◆整形外科：補装具の交付・修理の要否判定、手帳や身体障害などの医療相談
◆耳鼻科：補装具（補聴器）の交付要否判定、手帳や聞こえなどの医療相談

※相談を希望される方は事前に予約が必要となります。
※当日は身体障害者手帳を持参してください。
問い合わせ
本庁福祉保健課高齢者・障害者福祉係
TEL(32) 3912



無料法律相談

（予約制）

弁護士による無料法律相談を次のとおり開催します。なお、秘密は厳守されますので、お気軽にご相談ください。

日程	時間	場所
7月9日（金）	午前10時 ～正午	老人福祉センター （海山区）

日程	時間	場所
7月26日（月）	午後1時30分 ～3時30分	社会福祉会館 （紀伊長島区）

※相談を希望される方は各会場定員10名です。前日までに本庁住民課住民係まで予約のご連絡をお願いします。

問い合わせ
本庁住民課住民係
TEL(32) 3907

第3回『昭和の縁日』開催決定!!

今年も昭和の縁日が開催されます。前回大好評の「おば

け屋敷」もさらにパワーアップして登場!!会場ではいろいろな遊びや食べ物、イベントなどでみなさまのお越しをお待ちしています。子供から大人まで家族みんなでなつかしい縁日に遊びに来てください。
日時 9月4日（土）
午後2時～7時

場所 長楽寺参道および多目的会館駐車場

料金 チケット1枚50円

チケット1枚から3枚で遊んだり食べたりできます。浴衣で来場してくれた小学生以下のお友達にはチケット3枚をプレゼントします。

問い合わせ
本庁産業振興課商工観光対策室観光係
TEL(32) 3905

平成22年度 紀北町成人式

日時 平成23年1月9日（日）
午前10時30分～

場所 東長島公民館
※詳細については広報きほく12月号にてお知らせします。

問い合わせ
教育委員会本庁生涯学習課
TEL(32) 3915

夏の交通安全県民運動

実施期間 7月11日(日)～7月20日(火)

運動の重点

- ①子どもと高齢者の交通事故防止
 - ②全ての座席のシートベルトとチャイルドシートの正しい着用の徹底
 - ③自転車の安全利用の推進
 - ④飲酒運転の根絶
- 問い合わせ
本庁危機管理課防犯・交通安全対策係
TEL(32) 3904

中小企業事業主の皆様 退職金の準備は万全ですか？

中退共制度は中小企業で働く従業員のための外部積立型の国の退職金制度です。

○適格退職年金制度からの移行先です。

○掛金の一部を国が助成します。

○掛金は全額非課税です。

○管理が簡単です。
○掛金以外の経費がかかりません。

※詳しくはホームページをご覧ください。

<http://chutai-kyo-taisyokin.jp/>

問い合わせ

独立行政法人勤労者退職金共済機構

中小企業退職金共済事業本部
TEL03(3436)0151

踏切設備のない場所 での線路横断は絶対にやめましょう

JR東海では、踏切設備のない場所で列車の直前を横断し、列車が急停止するという事象が多発しています。

平成21年度、紀勢本線(滝原・新宮間)で山菜採り、耕作地への横断等、列車直前横断で列車が停止する事象が11件も発生しました。

これは、一歩間違えれば重大な死傷事故につながります。踏切設備のない場所での線路横断は絶対やめましょう。

JR東海では、踏切設備のない場所で危険と思われる箇

所には、さく垣・フェンス・注意看板等を設置して警告しています。

ご面倒でも、お近くの踏切や地下道をご利用ください。

問い合わせ

東海旅客鉄道株式会社三重支店紀伊長島工務区

TEL(47) 0775

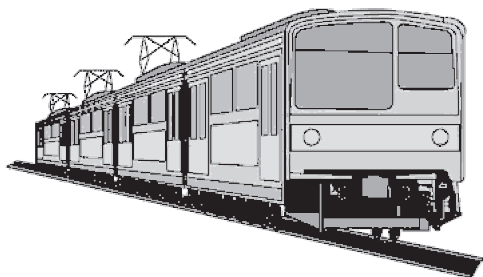

ひきこもり(おわせ)・くまの(出張相談会)のご案内

ひきこもり・不登校などでお悩みではありませんか？

三重県こころの健康センターでは、ひきこもり・不登校などでお悩みの方やご家族からの相談をお受けしています。しかし、地理的な問題で相談をためらっている方のために、出張相談会を実施します。この機会にぜひ、お困りのことをお聞かせください。

対象 ひきこもり、不登校、対人関係問題など思春期に特有なこころの問題に悩む、ご本人・ご家族および関係者

日時場所 7月29日(木)
午前10時～正午 尾鷲保健所
午後2時～4時 熊野保健所

内容 ひきこもりなどに関するご相談、他機関紹介および情報提供

※費用は無料です。プライバシーには配慮いたします。三重県こころの健康センター心理士と、各保健所保健師が対応します。相談者氏名、住所および連絡先(配属等)を、電話・ファックス等でお申し込みください。

問い合わせ・申し込み
三重県こころの健康センター
TEL059(223)5243
FAX059(223)5242

まなび再チャレンジ 相談会(三重県NPO O基盤強化事業)の 開催

不登校の高校生、高校中退者とその保護者を対象に、進路や学習・生活についての相談会を開催します。参加ご希望の方は、事前に電話で申し込みください。

日時 7月25日(日)
午後2時～

場所 尾鷲市中央公民館3階 講義室B
問い合わせ・申し込み
NPO法人チャレンジスクール三重(松阪市嬉野町1430一志久居教育会館)
TEL0598(42)8174



町道馬瀬前2号線のアジサイ



さわやか 満1歳 笑顔

「さわやか笑顔」のコーナーに掲載希望の方は、誕生月の前月の10日までに本庁企画課広報係までお申し込みください。



駒井 琉宇くん

平成21年7月15日

お誕生日おめでとう。
元気な子に育ってね。

<東長島> 彰人・広美さん



脇 清太くん

平成21年7月16日

ゆとりのBの、せいちゃんです♥

<長島> 清・紀子さん

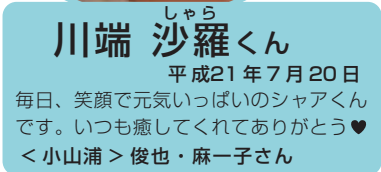

川端 沙羅くん

平成21年7月20日

毎日、笑顔で元気いっぱいの子アくん
です。いつも癒してくれてありがとう♥

<小山浦> 俊也・麻一子さん



下部 夢七ちゃん

平成21年7月12日

素直で明るく元気な子に育って下さい。

<引本浦> 裕一・夕夏さん

6月
上旬

中学生が職場体験



6月の上旬に、町内の中学生が町内外の事業所で職場体験に取り組みました。

働くことの大切さや地元の産業について知ってもらうことなどを目的として行われ、6月2日～4日の間に赤羽中学校・紀北中学校、6月8日～10日の間に潮南中学校・三船中学校で、それぞれ3日間ずつ行われ、生徒達は自分が希望した事業所での業務に励みました。