

広報

まほく

10
No.84

2012 October 平成24年

特別支援教室

紀北中学校新校舎完成

まちで育った木を使い温かみと柔らかさがあり、ひのきの香り漂う校舎。

生徒たちはここで学び成長する。

まちの今をこれからをつくり育む学び舎。

「豊かな心」と

「生きる力」を育む場所

紀北中学校校歌

作詞・武藤 和夫
作曲・山田 耕筈

一、新潮たかき 熊野灘

のぼる朝日を た、えつつ
かがやく雲に わがいらか
白亜のながめ 美しく
碧に澄みて そ、りたつ

あ、船付の 蒼空に
紀北中学 さかえあれ

二、窓辺に映ゆる 大島の

ひかりにゆれる 浜木綿は
平和のいのりとこしえの
愛につちかう 学び舎が
高きこころの シンボルぞ

あ、船付の 蒼空に
紀北中学 さかえあれ



屋内運動場（屋内）



屋内運動場（正面）

ひのきが香る新しい校舎で
新しい記憶と記録が刻まれる

52年間教育の場として親しまれてきた旧校舎の老朽化に伴い、新校舎と屋内運動場の改築事業が、平成22年3月議会により予算可決され、今年9月の第2学期から使用が始まりました。

新校舎には、町有林で60年もの間、丹精に育てられた尾鷲ヒノキが約1,400本使われ、開放感があり温かみのある校舎と屋内運動場が完成しました。

子どもたちが直接手で触れて、木の温かみを感じられることは、紀北中学校の教育目標である『豊かな心』と『生きる力』を育む』を達成するために最適な環境になりました。

耐震性に優れた鉄筋コンクリート構造を基礎として、尾鷲ヒノキがふんだんに使用されています。

総事業費は11億4,105万7,050円で、鉄筋コンクリート造2階建ての校舎と鉄筋コンクリート造1階建ての屋内運動場の建築費用と旧校舎の解体費用などに使われました。

校舎には普通教室9教室、特別支援教室1教室、特別教室（メディアセンター・理科室・学習室など）、メディアスペース、ラウンジなどの諸室があり、屋内運動場はアリーナとステージで構成されています。

建物概要

校舎	構造・規模	鉄筋コンクリート造2階建て（一部木造、一部鉄骨造）
	延床面積	3,197.74㎡
	1階床面積	1,972.08㎡
	2階床面積	1,225.66㎡
屋内運動場	構造・規模	鉄筋コンクリート造1階建て（一部鉄骨造）
	延床面積	1,175.56㎡

工事費（税込み）

本工事費	987,000,000円
木材生産加工委託費	48,787,200円
校舎解体費	71,879,850円
設計監理料	33,390,000円
計	1,141,057,050円

紀北中ができるまで



②海山区矢所町有林で、使用する60年生の尾鷲ヒノキの伐採・搬出が開始されました。



④岐阜県揖斐川町の工場で、製材された木材の組み作業が行われました。



⑥海山区矢所町有林の伐採現場に、生徒17名による植樹が行われ、「植えて、育てて、利用して、また植える。」といった森の循環を生徒たちに知ってもらう機会になりました。



⑧夏季登校日に全校生徒が初めて新校舎に登校。新校舎の説明を設計業者から受けた生徒たちは、目を輝かせていました。



⑩竣工式が執り行われ、町長、町議会議員など約70名が出席し、式典の終わりには万歳三唱を行い、新校舎完成を祝いました。



①2010/3/23

①本校舎を改築し、仮校舎を旧県立尾鷲高校長島分校の校舎にすることが議決されました。



③2011/8

③地元の製材所で製材機を使い丁寧に仕上げられました。その後、乾燥機で水分を抜く作業が行われました。

⑤2012/2



⑤尾鷲ヒノキをふんだんに使用した建築工事が開始されました。

⑦2012/7/26



⑦紀北中学校生徒会役員が新校舎の視察を行いました。校舎に入った瞬間にひのきの香りがすると「心地良くて落ち着く」と話していました。

⑨2012/8/26



⑨新校舎の内覧会が行われ、町内外から訪れたたくさんの方が、「素敵」「うらやましい」などと話していました。

⑩2012/9/5



密植多間伐で育った、上質な木材

面積当たりの本数を多く植えることで、木は細長く、まっすぐ生長します。間隔を空けすぎると、木の下部が太く上部が細い、短く曲がった木になってしまいます。

早めに数度の枝打ち、間伐（曲がった木などの除伐）、下刈りを行い、赤みが多く、年輪幅が緻密で均一な高比重・高強度の木を育てます。



site 1 玄関付近

1階平面図



①は玄関エントランスです。広くてとてもキレイです。②はマンボウのモニュメントです。校舎のあちこちに全部で7個あります。探してみてね! ③は職員室の入口表示です。ピンクでかわいいです。④⑤⑥はメディアセンターです。パソコンと図書が置かれていて、生徒のオアシス的な場所です。畳のスペースもあるんですよ!

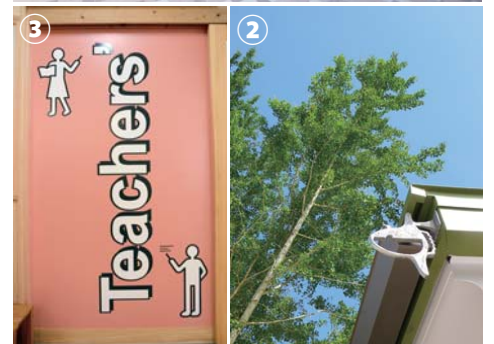

①はメディアスペースです。休憩時間に友達とお話したりする癒し空間です。②③は階段下の展示スペースと階段です。中燈籠が展示してあります。階段の天井には元素記号が描かれています。④⑤は理科教室です。プラネタリウムと大きなスクリーンがあって、とってもわくわくする空間です!



site 3 プール 付近



授業が楽しいです☆



site 2 中央付近

①は紀北プラザです。開放感抜群の中庭で、屋外教室にもなります。②③は中庭から見た校舎と校舎の中からの眺めです。晴れた日には校舎と青空のコラボが最高です! ④はトイレの案内板です。マンボウが照明で優しく光ります。

眺めが最高!





site 4
2階

1年生も頑張ってます!

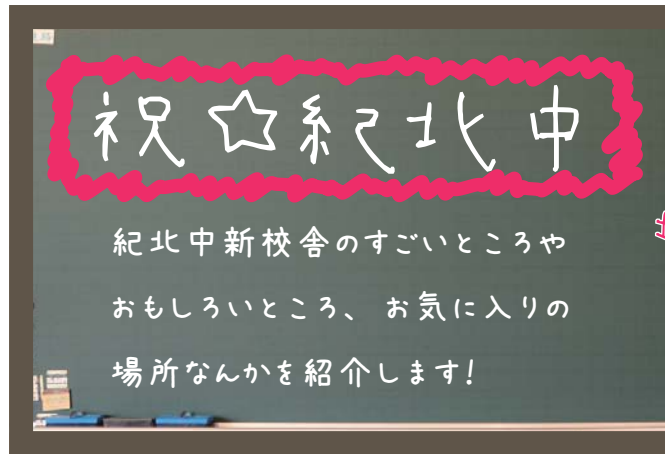

2階平面図

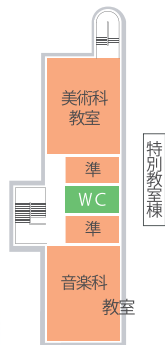
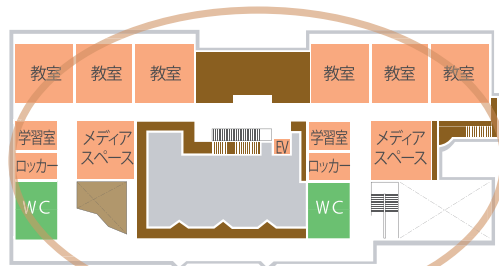

site 4

①は1年生の教室です。天井が高くてひのきの梁が美しく組まれています。②はテラスです。遠くまで景色が見渡せます。③は階段の踊り場です。校歌の歌詞が書かれたタイル画は、卒業生からの贈り物です。④は玄関に下りる階段です。マンボウの飾りとひのきで温もりのある空間です。⑤は渡り廊下からの景色です。最高!

校舎をつくるために頑張ってくださった方々に生徒を代表してお礼を言わせてください。

『ありがとうございました!!

思い出いっぱいあります☆』



はまだ さとし

濱田哲校長先生の言葉

生徒同士や、生徒と教師がじっくり話し合える、絆やつながりを大切にする雰囲気がある校舎なので、学校全体の絆を深めていきたいです。

生徒たちには、「校舎建築に携わっていただいたたくさんの方たちの思いにこたえるため、良い状態で長く、大切に使いましょう」と話しました。

この校舎から生徒たちが立派に社会に羽ばたけるように、さらに教育面の充実を図っていかねばならないと感じています。



植樹したひのきです。
この木が大きくなって、
次の紀北中になれがいいな...☆



くらし
環境

平成25年度から 浄化槽設置補助金額が変更されます。

現在、町では住宅への合併処理浄化槽の設置に対して補助を行っています。平成25年度より金額等の制度が変わります。変更点は次のとおりです。

①住宅の新築に伴う設置補助金の減額

今年度まで、浄化槽設置補助金は町・県・国がそれぞれ3分の1ずつ負担し、補助を行って

補助限度額一覧

	人槽	平成24年度まで	平成25年度	
		設置補助金	設置補助金	配管及び撤去費用補助金
新築	5人槽	332,000円	250,000円	/
	7人槽	414,000円	310,000円	
	10人槽	548,000円	412,000円	
汲み取り 転換	5人槽	332,000円	332,000円	60,000円 (配管費用)
	7人槽	414,000円	414,000円	
	10人槽	548,000円	548,000円	
単独槽 転換	5人槽	332,000円	332,000円	150,000円 (配管+撤去費用)
	7人槽	414,000円	414,000円	
	10人槽	548,000円	548,000円	

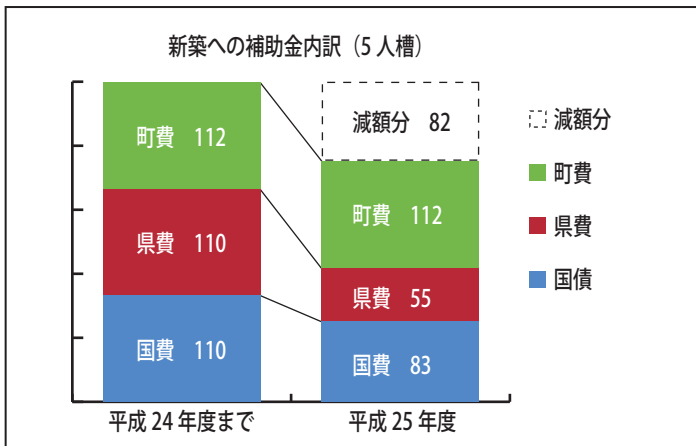

②合併処理浄化槽への転換工事に対する補助の追加

来年度以降も改築に伴う合併

しましたが、県は来年度から制度を変え、新築への補助金額を半分にすることを決めました。しかし、町では住民の皆様の負担を少しでも軽減できるように、町の負担金は変えず、最小限の減額で補助を行います。

②合併処理浄化槽への転換工事

に対する補助の追加

来年度以降も改築に伴う合併

処理浄化槽への転換設置に対する補助金額は変わりません。さらに、汲み取りまたは、単独処理浄化槽からの転換工事に対して、補助が追加されました。生活排水等を浄化槽に接続する配管費用として60,000円、単独処理浄化槽の撤去及び処分費用として90,000円が補助されます。

問い合わせ

本庁環境管理課環境管理係
TEL(32) 3911

くらし
健康

国保特定健診 後期高齢者健診 日曜健診を実施します！

特定健診・後期高齢者健診(集団健診)を下記日程のとおり、日曜日に実施します。

平日なかなか時間のとれない方は、ぜひこの機会をご利用ください。

受診希望の方は、本庁住民課国保・年金係まで電話で予約をお願いします。「保険証番号、お名前、生年月日、電話番号、受診場所」をお伝えください。予約がなくても受診できますが、受診時に少々お時間をいただく場合がありますので、ご了承ください。

問い合わせ

本庁住民課国保・年金係
TEL(32) 3907

今年の特健診は、
受診料無料です！

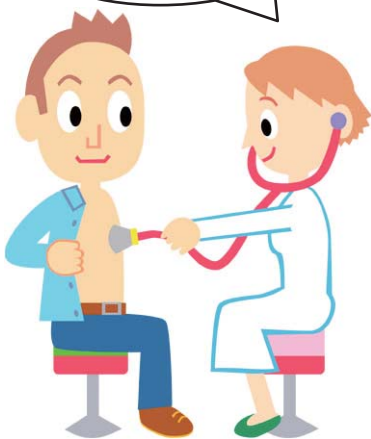

日程	受付時間	場所	予約期間	予約時間
10月28日(日)	9:30~11:00	老人福祉センター	10月1日(月) ~10月26日(金)	8:30~17:00
11月11日(日)	13:30~14:30	東長島公民館	10月1日(月) ~11月9日(金)	

◎個別で医療機関を受診いただく場合の受診期間は11月30日(金)までです。

◎後期高齢者健診を受診の方は、500円または200円の受診料が必要となります。

住宅用火災警報器を点検しましょう!!

くづねとくづねののために・・・



北西の風が吹き始めるこの時期から、空気が乾燥して、火災が発生しやすくなります。ひとたび火災が発生すれば、自分だけでなく、周りの人にも大きな被害を与え、最悪の場合、尊い人命が失われることとなります。

火災を発生させないためには、まずは「自分」から。家庭の周りには、火災の発生する危険性がたくさん潜んでいます。火災の発生しやすくなるこの時期、もう一度、自分の家を見回すとともに住宅用火災警報器を点検してみませんか？

「火災ってそんなに多いの?」

町民の方々から、よくこういう質問を受けます。

昨年は全国で約5万件の火災が発生しました。これは1日に約137件、約11分ごとに1件の火災が発生したことになり、そのうちの約半分は建物の火災となっています。

たばこの火をちゃんと消していれば・・・、コンロの火をちゃんと消していれば・・・など、火災の多くは、人の不注意により、発生もしくは拡大します。外出する前、寝る前にもう一度、火の元を確認することを忘れなideてください。

「住宅用火災警報器の

確認を・・・」

火災の発生を感知する住宅用火災警報器は、皆さんの家に設置されていますか?平成20年6月1日よりすべての住宅に設置しなければならぬようになっていますが、この警報器のおかげで、被害が小さく済んだ火災が、組合管内においても報告されています。設置していない住宅については、速やかに設置しましょう。

しかし、せっかく設置した住宅用火災警報器が、いざというときに役に立たなければ意味がありません。

本体から下がっているひもを引く、あるいはボタンを押すことなどにより、簡単に作動点検することができますので、最低限1年に1回は作動点検をして

みてください。

また、販売されている住宅用火災警報器の大多数が電池式のもので、通常の使用状態で約10年の電池寿命となっていますが、消耗の早いものもあります。短い音でピッ：ピッ：と一定の間隔で鳴る場合や、表示灯が点滅した場合、電池切れの注意サインです。もし、そうなった場合は、忘れずに早めに電池交換を行いましょう。

この電池切れなどによる警報音を火災と間違ひ、消防署への問い合わせが多くなることが予測され、これにより、本当の火災出動に支障をきたすおそれがあります。まずは、周囲を確認し、「火災」か「火災でない」かを確認した後に、119番で、場所などを「ゆっくりあわてず正確」に通報してください。

ただし、住宅用火災警報器の電池寿命や電池切れのサイン、作動点検方法は機種によって異なる場合がありますので、取扱説明書を確認してください。

問い合わせ

三重紀北消防組合予防課
TEL(22) 2051

表示灯とボタンを兼ねるもの。
通常は「緑」で点灯しています。
異常の場合は「赤」で点灯します。



“NS” マークが入ったものをご購入しましょう。

毎月第3日曜日は「健康ウォーキングの日」です!!



🐾ウォーキング豆知識 No.4 水分補給について

1時間程度のウォーキングなら水やお茶で十分ですが、長距離を歩く場合には、疲労回復を助ける塩分、ミネラル、糖分などが補充できるイオン飲料が効果的です。ただし、塩分、糖分を含んでいるので、飲み過ぎないように適量を心がけましょう。イオン飲料はあくまで大量に汗をかいて、「急速な」水分補給が必要な時に適しています。コーヒー、ジュース類は糖分が多いので水分補給には不向きです。牛乳は消化吸収に時間がかかり、胃腸の負担になるので水分補給には向きません。

🐾今月のおすすめコース 紀伊長島区の江の浦周回コース(3.6km)です。

江の浦橋を渡り、船が出入りする長島港の風景や、潮の匂いを楽しみながら、港の町並みをウォーキングしてはいかがでしょうか。

開催日時 10月21日(日)午前10時～ ※雨天中止

集合場所 紀伊長島総合支所駐車場

🐾紀北町ウォーキングコース紹介

- | | |
|----------------------|----------------------|
| 1. 片上公園周回コース(2.2km) | 5. 大白公園周回コース(2.2km) |
| 2. 赤羽公園周回コース(1.5km) | 6. 島勝周回コース(2.6km) |
| 3. 江の浦周回コース(3.6km) | 7. 白石湖周回コース(5.0km) |
| 4. 道瀬・豊浦周回コース(4.1km) | 8. 権兵衛の里周回コース(5.0km) |

以上の8コースが紀北町ウォーキングコースです。どのコースも紀北町の季節の移り変わりを感じることができるコースです。この他にも色々な場所を歩いてみて、ご自分だけのマイウォーキングコースを見つけてみてはいかがでしょうか。



※全8コースにウォーキング案内板を設置しています。ウォーキングを始める前に、コースやウォーキングの注意点など、案内板で確認してからウォーキングをお楽しみください。

問い合わせ 教育委員会本庁生涯学習課 TEL32-3915
本庁福祉保健課地域保健係 TEL32-3912

紀北町ホームページ



■広告掲載料
3ヵ月 9,000円
(1 枠あたり消費税込)

広報きほく



■広告掲載料
1回 10,000円
(1 枠あたり消費税込)

有料広告募集中

詳しくは紀北町ホームページ
(<http://www.town.mie-kihoku.lg.jp/advertise/index.html>)
をご覧ください。

■問い合わせ
本庁企画課広報係
TEL32-3903

キーほくんを応援してください!

「ゆるキャラ®グランプリ2012」に参加しています!

紀北町のPR隊長「キーほくん」が「ゆるキャラ®グランプリ2012」にエントリーしています。
ご家庭のパソコンや携帯電話からどなたでも毎日1票ずつ投票することができます。
みんなで応援しましょう!

1日1票
毎日投票してね!!

投票期間 11月16日(金)まで

投票方法 ①<http://yurugp.jp/>へアクセスして、「投票ID登録」をクリック
②メールアドレスとパスワードを設定して、メール送信で仮登録
③返ってきたメールから本登録
④三重県内の「キーほくん」のページから、登録したメールアドレスとパスワードを入力して、「このキャラに投票」をクリックで投票完了
※2回目以降の投票は、④の作業だけで投票できます。

問い合わせ 本庁商工観光課観光係
紀北町観光協会

Tel.32-3905
Tel.46-3555



認知症講演会

「人ごとじゃない・認知症!!」

認知症に対する理解を深め、認知症高齢者の見守りや介護者を支援し、認知症にやさしいまちづくりを進めるための講演会を開催します。

日時 11月6日(火) 午後6時50分～9時

場所 老人福祉センター2階

対象 どなたでもご来場いただけます。

内容 「人ごとじゃない・認知症!!～家族がもし、認知症になったら?～」

講師 泉 美幸先生

※参加費などは無料です。

問い合わせ 紀北町地域包括支援センター Tel.47-0517



第6回 みえ熊野の情景スケッチコンテスト

～絵てがみ部門、始めました～

次の世代に伝えたい豊かな自然、季節とともに変わる色彩、昔ながらのたたずまい・・・
そんな情景を作品に残してみませんか。

応募資格 15歳以上(中学生を除く)

対象作品 平成24年4月1日以降に三重県東紀州地域で描写した未発表のオリジナル作品

応募受付 10月1日(月)～平成25年1月11日(金)必着

応募規定・方法 詳しくは募集要項に記載
※募集要項はHP(<http://higashikishu.org/>)からダウンロードできます。

問い合わせ 「みえ熊野の情景スケッチコンテスト」事務局
東紀州観光まちづくり公社/東紀州地域観光圏協議会
Tel.23-3784



▲第5回最優秀賞「海藻を煮る二人」
名張市 石川 勉さん
場所:長島港周辺



▲第5回入選「サンマ」
鈴鹿市 稲垣 敏子さん
場所:紀伊長島区



▲第5回入選「円通閣導観音様」
紀北町 奥田 成子さん
場所:紀伊長島区島原

genki jin

仕事も遊びも全力。
もう止まれない、カツオ系女子大生

元気人 ^{ひがし}東 ^{まお}真央さん



「お客さんとのコミュニケーション
が大好きなんさ」

写真左：東真央さん 右：仲本あゆみさん（従業員）

自己紹介をお願いします

大学4年生で、今年2月から、過疎地域のお年寄りなどを対象にした移動販売をしています。仕事を始めたきっかけは、アルバイトを通じて接客業が大好きになったことと、祖母の買い物への送迎をされていて、買い物弱者への問題意識を持ったことです。趣味はカラオケで、週1回は必ず行きます。仕事でもプライベートでも、休みなく活発に動いているので、お父さんからは「アマゾネス」「カツ

頑張っていることは

「オ」などと言われます（笑）。
独り暮らしのお年寄りのお宅に販売に行き、元気な姿を見るところれしくなるので、キュウリ1本でも、予約してくれたら届けるようにしています。ただ、1日20カ所以上を訪問して、重い商品を扱う力仕事なので、筋肉が付き、仕事を始める前より10kg太りました（笑）。私は常に動いていないと疲れる性分で、（休日）もコンビニでアルバイトをしています。泣き言も言わ

自慢したいことは

ほんの数メートルしか歩けないお年寄りが、買い物できる環境をつくったことが自慢です。
私は昔から人と話すのが好きで、実の祖父母と話すごうにお客さんと接しています。が、お客さんも孫と話さよう

ないで頑張っていると言われるますが、自分ではつらいと思っただけなのでピンときません。お客さんから逆に野菜をもらったりして楽しいです！

に親しく接してくれて、会うのが楽しみと言ってくれるのがとてもうれしいです。
楽しみに待っていてくれるお客さんがいると思うと休めないで、体調管理に気をつ

けていて、この仕事を始めてから1度も休んだことはありません。

目標は

現在2台ある、トラックの台数を増やしたいです。紀伊長島区以外には、柏崎・錦・中里に週1回行っています。が、過疎地域をくまなく回りたいので、将来的には尾鷲市や南伊勢町まで足を延ばせたいと思っています。

伝えたいことは

毎日楽しくやっています。困っているお年寄りの支えになりたいので、買ってほしいものがあれば、何でも配達します。遠慮なく言ってください。

学業と移動販売をしながら、大好きなカラオケまで欠かさずこなす東さん。初めて会った人でも垣根を感じさせない人柄に、“ボーダレス”な自由さを感じました。

高齢者が不自由を感じない環境をつくるために頑張っている元気人から、これからも目が離せません！



▶ 移動販売の様子

地域づくり団体研修交流会 三重大会・分科会

参画団体募集!

「地域づくり団体全国研修交流会」は、地域づくり団体全国協議会と都道府県協議会が主催して、地域づくり団体や地域づくりに興味のある方々を対象に、自主的・主体的な地域づくりの推進に資するための研修及び情報交換などの場として、平成6年から毎年開催されています。平成26年度には、三重県で開催されることになりました。

全国研修交流会は、全体大会と分科会とで構成され、分科会は市町と地元の地域づくり団体とが協力して企画運営します。

紀北町でも、まちづくりの促進と町の魅力を全国へPRする絶好の機会になると考え、分科会を開催するにあたり、企画運営に参画していただける**地域づくり団体**を募集します。

【事業内容】

平成26年度地域づくり団体全国研修交流会三重大会・紀北町分科会の企画運営

【募集期間】

10月1日(月)～12日(金)

【問い合わせ・申し込み】

本庁企画課企画係

TEL(32)3903

※団体名・代表者名・代表者住所・連絡先を伝えてください。



図書館だより

10月の新刊案内

Recommended Reading October



町民センター図書室から

「アジアで花咲け! なでしこたち」 / たかぎなおこ

「図書名」/ 著者名

- 「聞く力 心をひらく 35 のヒント」 / 阿川佐和子
- 「空飛ぶ広報室」/ 有川浩
- 「アホー鳥が行く」/ 伊集院静 西原理恵子
- 「残穢」/ 小野不由美
- 「ケルベロスの肖像」/ 海堂尊
- 「日本を、信じる」 / 瀬戸内寂聴 ドナルド・キーン
- 「放射能と生きる」/ 武田邦彦
- 「紀州 木の国・根の国物語」/ 中上健次
- 「虚像の道化師 ガリレオ7」/ 東野圭吾
- 「麺&ご飯もののABC 教えます」 / 高木ハツ江
- 「スキンケア美容医学事典」/ 吉木伸子



児童図書館から

「へんしんおんせん」 / あきやまただし

「図書名」/ 著者名

- 「はらぺこへびくん」/ みやにしたつや
- 「おやおや、おやさい」/ 石津ちひろ
- 「どこいったん」/ ジョン・クラッセン
- 「だがしかし」/ 内田麟太郎
- 「ゴリラらくんのおぼうさん」 / きむらよしお
- 「新ウォーリーのふしぎなたび」 / マーティンハンドフォード
- 「みずたま手帖 はじめての恋」 / カタノトモコ
- 「ドラゴンラージャ ⑦～⑩」/ イ・ヨンド
- 「ママおはなしききたいな 母と子の読み聞かせ世界のお話 120」/ 内田伸子
- 「アトピッツ子のお料理ブック」 / 小倉英郎・小倉由紀子

※借りた本は必ず返してください。
☆あかちゃんの時からお母さんの膝で絵本を!



多目的会館図書室から

「神様のカルテ3」 / 夏川草介

「図書名」/ 著者名

- 【一般図書】
- 「鍵のない夢を見る」/ 辻村深月
- 「東京プリズン」/ 赤坂真理
- 「尋ね人」/ 谷村志穂
- 「星に願いを、月に祈りを」/ 中村航
- 「冥土めぐり」/ 鹿島田真希
- 「女が嘘をつくとき」 / リュドミラ・ウリツカヤ
- 【児童図書】
- 「IQ 探偵ムー 夢羽、マジシャンになる。(上・下)」/ 深沢美潮
- 「IQ 探偵タクト 未来と拓斗の神隠し」 / 深沢美潮
- 「一期一会 恋の魔法。友の魔法。」 / チーム 151E☆

※延滞されている方は、至急返却お願いします。

利用者の皆様へ

ただいま図書館新システムの準備を行っています。少々煩雑になりますが、ご協力をお願いいたします。

また、昨年度から除籍本を配布しています。ご利用の方はぜひ図書室までお立ち寄りください。

「おはなし会」(多目的会館図書室) 10月13日(土) 14:00～
対象: 幼児 絵本の読みきかせ、紙芝居をします。

「よみきかせの会」(児童図書館) 10月13日(土) 11:10～
児童図書館で絵本と紙芝居を読みます。お気軽にお越しください。



8/26

夏もアマゴも 逃がさない!

種まき権兵衛の里周辺を会場に馬越峠夏まつりが開催されました。

種まき権兵衛さんゆかりの場所を、語り部の説明を受けながら歩く馬越峠道ウォークや川舟渡し、毎年人気のアマゴのつかみ捕りが行われ、訪れた家族連れなどは、紀北町の自然や歴史に触れ夏を満喫していました。

アマゴのつかみ捕りでは、60名の子どもが参加して、大喜びしながらアマゴを捕まえていました。

時折雨の降るあいにくの天候でしたが、約1,000名の来場者があり、会場はにぎわっていました。

9/2

ここなら大丈夫・・・ 油断禁物!もう少し高く!

町内全域(矢口浦以外)で大地震・大津波に備えた防災訓練が行われました。

紀伊長島区の沿岸部では、大津波が来襲することを想定して記念碑山への避難が行われました。

参加者は設置された海拔表示板を確認して、「予想ではここまで来るんや。もう少し高いところまでいかなあかん」などと話し合いながら避難路を上がっていきました。

中里地区では、高速道路にある避難場所にテントを張ることを想定した訓練や、AEDを使った心肺蘇生訓練も行われ、参加者は真剣に取り組んでいました。

今年は昨年より305名多い、5,171名が訓練に参加しました。



Kihoku
Playback
News & Topics



8/23

でっかい工場やな! これが橋に?面白い!

東小学校の児童38名が紀勢自動車道に架かる橋づくりを見学しました。

紀勢自動車道を地元の小学生に身近に感じてもらうと、国土交通省中部地方整備局紀勢国道事務所が主催した見学会で、愛知県半田市の、赤羽川に架かる橋の製作工場を訪れました。

場内見学では製造ラインの説明を受け、暑い中、児童たちは汗をふきながら、熱心に耳を傾けていました。

自分たちの町に架かる橋が作られている現場を見て、児童たちは感動していました。



消防・警察だより

救急休日在宅当番表

受診する前に電話で連絡してください。時間は9時～17時です。変更がある場合がありますのでご注意ください。(救急医療情報システム TEL 22-1199)

月日	曜日	尾鷲	電話	紀北	電話
10/7	日	三木浦診療所	28-2316	尾辻医院	47-0890
10/8	月	-	-	上里診療所	33-1100
10/14	日	-	-	第一病院	36-1111
10/21	日	きば内科クリニック	22-3535	加藤内科	32-1666
10/28	日	-	-	かとう小児科	47-3341

消防だより

火災・救急発生状況(8月末現在)

()は前年比

火災	火災発生状況							
	総件数	建物	林野	車両	船舶	航空機	その他	
紀伊長島区	5(+1)	3(±0)	0(±0)	0(±0)	0(±0)	0(±0)	2(+1)	
海山区	3(-3)	1(+1)	0(-1)	0(-1)	0(±0)	0(±0)	2(-2)	
組合管内	14(-6)	7(-3)	0(-1)	0(-2)	0(-1)	0(±0)	7(+1)	

救急	救急発生状況					※組合管内は、三重紀北消防組合管内の件数
	総件数	急病	交通事故	一般負傷	その他	
紀伊長島区	284(-44)	187(-35)	31(+1)	38(+2)	28(-12)	
海山区	314(+60)	217(+43)	29(+13)	44(+1)	24(+3)	
組合管内	1,360(+62)	887(+17)	112(+22)	203(+20)	158(+3)	

警察だより

免許証の住所が紀伊長島区の方のみ

10月の免許更新日(9日・23日)

受付時間 9時～14時/優良・一般 15時～16時

※問い合わせは尾鷲警察署交通課免許係(TEL 25-0110)までお電話ください。

交通事故発生状況(8月末現在)

	交通事故総件数	人身事故件数	死者数	負傷者数	物損事故件数
紀北町	281(-15)	54(+5)	1(±0)	80(+4)	227(-20)
尾鷲署管内	598(-9)	111(-4)	1(-1)	151(+1)	487(-11)
三重県内	41,487(+748)	6,521(-381)	47(-4)	8,580(-578)	34,966(+1,129)

()は前年比

東京都	上里	島勝浦	長島	三浦	長島	長島	長島	長島	東長島	長島	長島	長島
南部	中場	山下	北村	中野	石倉	八原	東	向井	中村	宮原	石倉	三浦佳代子
六〇八七	卓三	秀治	雅二	篤三	博三	利五	康五	多十	伸三	宗十	順三	伸三
万円	万円	万円	万円	万円	万円	万円	万円	万円	万円	万円	万円	万円

善意をありがとう
(紀北町社会福祉協議会へ)

戸籍の窓

【平成24年8月1日～31日受付分】

(敬称略)

お誕生おめでとう

住所	子の名前	保護者
東長島	森 公聖	公紀
東長島	和手 知波	慶文
河内	濱田 和香	亮
船津	濱田 琉成	淳
船津	北村 凱士	健一

ごめい福を祈ります

住所	氏名	(年齢)
東長島	高須 治子	(88歳)
長島	西川 禮也	(74歳)
長島	長井真穂美	(60歳)
島原	大久保たづ子	(89歳)
長島	山口 正子	(76歳)
長島	小川 保子	(85歳)
長島	八原 武司	(84歳)
長島	北村 和美	(85歳)
長島	石倉 ちよ	(93歳)
島原	平野 月子	(42歳)
島原	谷 景幸	(85歳)
長島	川口 昭	(81歳)
三浦	濱田みつゑ	(89歳)
白浦	世古 卓一	(84歳)
上里	工門 利己	(82歳)
島勝浦	山下 利見	(91歳)
馬瀬	藪本 安吉	(81歳)
上里	中川 壽一	(77歳)
馬瀬	田中 みつ	(93歳)
上里	中場 泰吉	(92歳)
相賀	若林ふさの	(90歳)
島勝浦	島本 克己	(83歳)

※本人または親族の方の了承を得て掲載しています。

けんここの広場



インフルエンザの予防接種はお早めに

インフルエンザは感染力が強く、いったん流行が始まると短期間で広がるため、毎年多くの方が感染しています。特に子どもや高齢者は、重症化するリスクが高く、死亡する危険性もあるので注意が必要です。

予防接種は発症予防に役立ち、たとえ発症しても重症化を防ぐことができます。インフルエンザは毎シーズン、流行するウイルスの型が変わるので、毎年流行前（12月上旬まで）に予防接種を受けましょう。

接種期間

10月15日（月）

↓

平成25年1月31日（木）

高齢者インフルエンザワクチン予防接種費用の助成について

☆町では高齢者の方のインフルエンザ予防接種にかかる費用の助成を行っています。

【対象者】接種当日に紀北町に住民票がある65歳以上の方。または、60歳以上65歳未満の方で心臓、腎臓もしくは呼吸器の機能またはヒト免疫不全ウイルスによる免疫の機能に障害を有する方で接種する意思のある方。

【自己負担金】1,500円（生活保護の方は無料）

【接種できる医療機関】三重県内の医療機関 【持ち物】健康保険証

【注意事項】紀北町または尾鷲市以外での接種を希望される方は、老人福祉センターまたは保健センターに予診票を取りに来てください。

【問い合わせ】老人福祉センター（Tel32-3912）、保健センター（Tel47-4750）

みえ子ども医療ダイヤル # 8 0 0 0

を知っていますか？

ど
う
し
ま
し
よ
う
…
…



急な子どもの病気で困った時は、「#8000」に電話すれば、小児科専門医師が電話相談に応じます。

夜間、お子さんの体調のことで慌てたり、どう対処したらよいか、病院の診療を受けたほうがいいのかなど判断に迷ったことはありませんか？こんなときは「#8000」に電話すれば、小児科専門医師が電話相談に応じてくれます。内容についての秘密は守られますのでお気軽にご相談ください。なお、ダイヤル式・IP電話・PHSの方はTel059-232-9955にお電話してください。

注) みえ子ども医療ダイヤルは、電話相談であり診察や指示などの医療行為は行いませんのでご了承ください。

毎日 午後7:30～11:00



インターネットをご利用できる方は、日本小児科医会のホームページ内の「小児救急のリンク」<http://kodomo-qq.jp/> もご確認ください。診療時間外に病院を受診するかどうか、判断の目安を提供しています。



お知らせ

一般健康相談(血圧・尿検査等)

- 10月 3日(水)**
 船津集会所・・・ 9:30～10:30
 新田多目的集会施設・・・ 10:45～11:15
 東長島公民館・・・ 10:00～11:00
- 10月 4日(木)**
 白浦集会所・・・ 9:30～10:10
 島勝漁村センター・・・ 10:25～10:55
- 10月 5日(金)**
 便ノ山多目的集会施設・・・ 9:30～10:00
 木津集会所・・・ 10:15～10:45
- 10月 10日(水)**
 保健センター・・・ 10:00～11:00
- 10月 17日(水)**
 赤羽公民館・・・ 9:30～10:00
 大原公民館・・・ 10:15～10:45
 比ヶ野公民館・・・ 11:00～11:30
- 10月 24日(水)**
 下地公民館・・・ 9:30～10:00
 志子奥集会所・・・ 10:20～10:50
- 10月 26日(金)**
 小山浦集会所・・・ 9:30～10:00
 引本公民館・・・ 10:20～10:50
- 11月 1日(木)**
 白浦集会所・・・ 9:30～10:10
 島勝漁村センター・・・ 10:25～10:55
- 11月 2日(金)**
 便ノ山多目的集会施設・・・ 9:30～10:00
 木津集会所・・・ 10:15～10:45

赤ちゃん相談 & おやこ広場

10月17日(水) 保健センター

- 【時間】10:00～11:30
 【持ち物】母子健康手帳



400ml 献血のお願い

- 10月26日(金)**
 矢口浦集会所 10:30～12:00
 菖蒲園 13:30～16:30

- 11月 2日(金)**
 道瀬会館 10:00～11:00
 古里自然休養村センター 11:30～12:30
 保健センター 14:00～16:30

献血にご協力いただける方

- ・17歳(女性は18歳)～69歳の方
 (65歳以上の方は60～64歳の間に献血経験がある方)
- ・体重が男女とも50kg以上の方



献血推進キャラクター「けんけつちゃん」

皆様のご協力をお願いします☆

3歳6か月児健康診査

10月11日(木) 老人福祉センター

- 【時間】8:45～9:30
 【対象者】H21.2.10～H21.4.11生まれのお子さん
 ☆対象者には、通知書を郵送します。忘れずに受診してください。



6月・8月に実施した3歳6か月児健診で
 むし歯がなかったお子さんを紹介します!

- | | | | | | | | | | | | | | | | | | | | |
|-------|------|-------|------|------|------|-------|--------|------|-------|-------|-------|-------|-------|--------|------|-------|------|-------|------|
| 北村 | 大谷 | 平山 | 西島 | 東木 | 鈴木 | 村島 | 藤倉 | 奥村 | 奥川 | 衣川 | 井谷 | 塩谷 | 牧野 | 中村 | 奥地 | 根来 | 東國生 | | |
| 七星ちゃん | 奏太くん | 世羅ちゃん | 龍健くん | 海真くん | 颯真くん | 来幸ちゃん | ひよりちゃん | 優吏くん | 姫菜ちゃん | 美咲ちゃん | 優菜ちゃん | 仁香ちゃん | 咲希ちゃん | ゆい子ちゃん | 拓斗くん | 信太郎くん | 空良くん | 空良ちゃん | 夏陽くん |

三重大医学生
 が行う!

秋のウォーキング大会

10月17日(水) けいちゅう体育館(島勝浦)

三重大医学生と一緒にウォーキングをしませんか。
 歩くのに自信のない方は、ウォーキングとは別に体育館で体操を行いますので、ぜひ参加してください。
 ※雨天の場合、体育館で体操のみ行います。

- 【時間】13:30～
 【持ち物】上履き靴、水分補給用ドリンク
 【問い合わせ】老人福祉センター(Tel.32-3912)
 ※申し込みは不要です。

おやこサークル

たんぽぽ

- 【日程】10/2,9,16,23,30(※火曜日)
 【場所】老人福祉センターにお問い合わせください。
 (Tel.32-3912)
 【時間】10:30～11:30

プチ・キッズ

- 【日程】10/3,10,24,31(※水曜日)
 【場所】保健センター(Tel.47-4750)
 【時間】10:00～11:30



☆親子で一緒に遊んだり、お母さん同士話をしたりしています。お気軽にお越しください。

個別健康相談(糖尿病・高血圧・腎機能・高脂血症等)

10月10日(水) 保健センター

- 【時間】13:30～15:00
 【対象者】糖尿病、高血圧、腎機能等の生活習慣病で注意が必要といわれている方、治療中の方等
 【申し込み】10/5(金)までに老人福祉センターへお申し込みください。(Tel.32-3912)

感染症情報(8月20日～9月9日分)

紀北地区の感染症の動向をお知らせします。
 ※詳しくは「三重県感染症情報センター」のホームページ
 (<http://www.kenkou.pref.mie.jp/kansenmenu.htm>)をご覧ください。

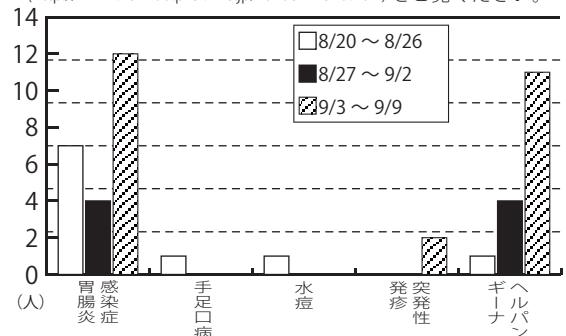

おしらせ



普通救命講習

日時：10月9日（火）午後1時～4時
 場所：紀伊長島総合支所3階会議室
 ※詳しくはお問い合わせください。
 TEL47-0001（紀伊長島消防署）

こころの健康相談

日時：10月22日（月）
 場所：保健センター
 ※事前予約が必要です。保健センターまでご連絡ください。
 TEL47-4750

琴と茶道のひととき

参加者募集

“Japanese Music Instrument ‘Koto’ Performance and Experience of Tea ceremony”
 held by Kihoku International Friendship Association

外国人の方々には日本の伝統文化を発信し理解していただき、日本人には自国文化を再確認していただくことを目的に、「琴と茶道」に親しむひとときの会を開催します。ぜひお気軽にご参加ください。

日時 10月28日（日）
 午後2時～4時

場所 種まき権兵衛の里資料館

- ① 茶道教室（午後2時～）
 講師 東 玲子さん（裏千家師範）、裏千家有志
- ② 琴や尺八の演奏・演奏体験（午後3時～）
 講師 琴：加藤喜子さん、田中はるみさん 他
 尺八：桑原潮園さん、種谷天山さん 他

※茶道教室への参加は200円が必要です。
 問い合わせ
 紀北国際交流協会事務局
 （本庁企画課内）
 TEL(32) 3903

世界の料理教室

参加者募集！

紀北国際交流協会の国際相互理解を進める事業の一つとして、料理教室を開催します。

町内在住のチェリーさん&ピーナさんが教える「フィリピン家庭料理」を作ります。その後、「料理を食べながら歓談しますので、お気軽にご参加ください。」

日時 10月14日（日）
 午後6時45分～9時
 場所 東長島公民館調理室
 定員 20名
 参加費 500円（材料代）
 ※会員は200円

持ち物 エプロン、三角巾
 申込期限 10月10日（水）
 ※定員になり次第締め切りです。
 問い合わせ・申し込み
 紀北国際交流協会事務局
 （本庁企画課内）
 TEL(32) 3903

土地取引には

届け出が必要です

国土利用計画法では、土地を利用する方々に対し、土地取引という早期の段階から、計画に従った土地利用をお願いすることにより、快適な生活環境や暮らしやすい地域づくりを推進するため、届出制

度を設けています。

左記の一定面積以上の土地取引を行った場合は、届出書等の提出をお願いします。

- ・都市計画区域
5,000㎡
- ・都市計画区域外の区域
10,000㎡以上

対象 土地の権利取得者（売買であれば買主）
 提出期限 契約締結日を含めて2週間以内

提出書類 届出書・土地取引に係る契約書の写し・土地の位置図・土地及びその付近の状況を明らかにした図面等
 問い合わせ・提出先
 本庁企画課企画係
 TEL(32) 3903

障害者の虐待相談

障害者に対する虐待や擁護者の支援に関する相談及び通報を受け付けます。
 問い合わせ
 本庁福祉保健課高齢者・障害者福祉係
 TEL(32) 3912

三重県最低賃金が 時間額724円に改定

「三重県最低賃金」は、9月30日から、7円引き上げられて時間額724円になりました。

この最低賃金は、年齢・雇用形態（パート・アルバイト等）を問わず、三重県内で働くすべての労働者に適用されます。

なお、特定の産業に該当する事業場で働く労働者には、産業別最低賃金が定められています。

また、最低賃金の引き上げに対応して、さまざまな課題に取り組む中小企業事業主の皆様のために、無料相談窓口「中小企業相談支援事業・津総合相談支援センター」【三重県経営者協会内TEL059(226)0033】を設置していますので、ぜひご利用ください。

問い合わせ
 三重労働局労働基準部賃金室
 TEL059(226)2108

紀伊長島総合支所福祉環境室
 TEL(47) 1111

無料法律相談

(予約制)

弁護士による無料法律相談を次のとおり開催します。
土地・相続問題等についてのご相談をお受けします。
なお、秘密は厳守しますので、お気軽にご相談ください。

日程	時間	場所
10月12日(金)	午後1時30分 ～4時	老人福祉センター (海山区)
10月22日(月)	午後1時30分 ～4時	社会福祉会館 (紀伊長島区)

※各会場定員10名です。相談を希望される方は前日までに本庁住民課住民係まで予約のご連絡をお願いします。
※当事者間に係争がある場合、公平性を保つため、双方からのご相談は受けかねますので、ご了承ください。

問い合わせ

本庁住民課住民係
TEL(32) 3907

行政・人権相談

行政・人権相談を次のとおり開催します。
行政に対してのご意見や、家庭や学校、地域社会等での人権問題についてのご相談をお受けします。

日程	時間	場所
10月9日(火)	午後10時 ～正午	老人福祉センター (海山区)
10月9日(火)	午後1時30分 ～3時30分	社会福祉会館 (紀伊長島区)

※秘密は厳守しますので、お気軽にご相談ください。
お問い合わせ
本庁住民課住民係
TEL(32) 3907

親子で歩こう!

引本浦とかつお節博物館めぐり参加者募集

古く伊勢神宮の神領であった引本浦は明治時代よりかつお漁の基地として栄えました。古い町並みの残る引本浦のまちをガイドの案内でめぐり、かつお節博物館や、浜甚さんではかつお節製造を見学します。私たちの住んでいるまちの新しい魅力を見つけましょう!

日時 11月11日(日)

午前8時30分～正午

※午前8時20分引本浦集合(小雨決行)

場所 引本浦

対象 小学1年生以上のお子さん

と保護者(小学4年生以上は1名での参加も可)

持ち物 飲み物、雨具、保険証等

参加費 500円(花かつお

削り体験料・お土産付き)

申込期間

10月1日(月)～11月5日(月)

定員 20名 ※先着順

申込方法 電話・FAX・は

がきにて、参加者全員のお名前(ふりがな)、年齢、住所、

電話番号を記入のうえ、お申し込みください。

問い合わせ・申し込み

〒519-3695

尾鷲市坂場西町1-1

三重県尾鷲県民センター

(大西)

TEL(23) 3484

FAX(23) 2130

踏切設備のない

場所での線路横断は絶対にやめましょう

JR東海では、踏切設備のない場所で列車の直前を横断し、列車が急停止するという事象が多発しています。

これは、一歩間違えれば重大な死傷事故につながります。踏切設備のない場所での線路横断は絶対にやめましょう。

JR東海では、踏切設備のない場所で危険と思われる箇所には、さく垣・フェンス・注意看板等を設置して警告しています。ご面倒でも踏切や地下道をご利用ください。

問い合わせ

東海旅客鉄道株式会社三重支店紀伊長島工務区

TEL(47) 0775

第三回チエンソーアートでつくる熊野古道の生き物たち

尾鷲ヒノキを材料にチエンソーアートショーでつくる熊野古道や海の生き物たちと、日本屈指のプロたちが実演する大迫力のチエンソーアートショーをぜひお楽しみください。

なお、10月28日(日)午前

10時より『ちびっ子丸太切り

大会』も開催しますので、ぜひ

お気軽にご参加ください。

日時

10月27日(土) 午前10時～正

午・午後1時～4時

10月28日(日) 午前9時～正

午・午後1時～3時

場所 玉児童公園内(紀伊長

島区東長島玉地区・もっこく

通り)

問い合わせ

長島駅前玉地区活性化委員会

(谷殿剛)

TEL(47) 0221





にじいろスマイル



山口 いづきちゃん

平成23年10月17日

パパ、ママと呼んでくれるようになりました。
1才おめでとう！これからもよろしくね♡

<東長島> 英希・飛鳥さん



曾我 海希くん

平成23年10月17日

♡カー君♡1才のおたんじょう日おめでとう。
元気にかわいく育ってくれてありがとう。これ
からも、たくさん笑って、元気に育ってね。

<島原> 義英・妙子さん



植田 琴音ちゃん

平成23年10月8日

食べるの大スキ！
姉ちゃん大好き！！
元気にすくすく大きくなーれ♡

<東長島> 勇也・美香さん



満1歳
笑顔

「にじいろスマイル」のコーナーに掲載
希望の方は、誕生月の前月の10日ま
でに本庁企画課広報係までお申し込
みください。



紀北町の文化財

～かけがえのない自然・歴史～

県指定文化財

海食洞門「天満洞」

島勝浦の漁港から北側の半島をう回して、北東約1kmのところに砂礫堆による天満の浜があり、その東北端の海食崖下に円形の海食洞門があります。

陸からの道はありませんが、島勝浦中熊の海岸からは、その姿を遠望することができます。

この洞門は天満洞と呼ばれ、洞口の直径約20m、奥行き約30mで、高潮位より上に穴が空けられています。

地質は四万十帯の砂岩や粘板岩などで、両者が互層をなしていて、このうち比較的侵食に弱い粘板岩や泥岩の層理に沿って波による侵食が進み、貫通して洞門となったものです。

春分の日、秋分の日前後3、4日間は、洞門の中から朝日が昇る様子を中熊の海岸から見るすることができます。

付近の海食崖下には同様にして発達した海食洞や海食洞門が多いですが、この洞門は県内でも規模が大きく、特徴的な海岸地形として貴重なものです。

<参考資料> 三重県の地質鉱物 (2001年 三重県立博物館)

『広報きぼく』は環境にやさしいベジタブルインキを使用しています。

